DC LOCALIZA QUARTEL-GENERAL DO MAC NA GB

CORTESIA

Diario Carioca

Fundador: J. E. de Macedo Soares

ANO XXXIV — N.º 10.380 *** *** *** RIO DE JANEIRO, QUINTA-FEIRA, 11 DE JANEIRO DE 1962

BIBLIOTECA NACIONAL Rio de Janeiro

Fôrças de Portugal dominaram insurreição
Página 2

Greve de transporte se não vier aumento
Página 3

Degradação da autoridade, artigo de Danton Jobim

Onde a coerência? (editorial)
Página 4

Incremento nas exportações
Economia latina foi favorável
Página 5

Botafogo venceu no Chile
Página 9

'Barnabé' confia na Justiça
Arroz tabelado no câmbio-negro
Gasolina vai faltar
Página 10

Um tenente reformado autor do atentado

Oficiais do Serviço Secreto do Exército já estão no encalço do responsável pelo metralhamento da União Nacional dos Estudantes que, segundo fonte bem informada, foi identificado como sendo um oficial subalterno reformado da Marinha, de nome Vicente.

O tenente Vicente é apontado como chefe do MAC (Milícia Anti-Comunista), cujo Quartel-General está instalado na sala 1.018, do prédio 78, da Praça Pio X. Nesse prédio funciona a "Frente da Juventude Democrática", entidade anti-comunista, que nega, entretanto, qualquer ligação com a MAC. Esta é uma organização que reune jovens ativistas, dela não participando nenhum elemento graduado, ou da ativa, das nossas Fôrças Armadas.

OFICIAL VISITOU MAC

Estamos informados de que ontem, sob disfarce, um elemento do D-2 do Gabinete do I Exército e do ministro da Guerra estêve no QG do MAC. A reportagem estêve, também, presente naquele local à tarde e verificou que vários elementos jovens ali se reuniram para traçar novos planos de combate ao comunismo. Dentre o grupo não se destacava, entretanto, nenhuma figura de influência política ou militar, embora um dos elementos fôsse chamado com insistência de "capitão".

O tenente Vicente, tão logo tomou conhecimento de que já fôra identificado pelas autoridades como um dos autores do atentado à UNE, desapareceu, mas os responsáveis pelas investigações estão na sua pista, esperando-se sua prisão a qualquer momento.

QUEM É

Segundo apurou a reportagem, o tenente Vicente é antigo colaborador do delegado Cecil Borer, na luta contra o comunismo. Em 1950 integrou o grupo que ajudava o delegado Borer, entre os quais destacavam-se "Procopinho", "Rosa Branca", Valdemiro Dibo e Charles Borer. Em 1957, algumas violências praticadas contra comunistas vieram à tona, entre as quais a chacina da Avenida Brasil, em 1950, quando morreu Domingos da Conceição, conseguindo sobreviver João Trindade da Cruz. Noticiava-se, então, que o tenente Vicente era um dos elementos que participaram das violências.

O DESPISTAMENTO

Embora conste do "dossier" do Serviço Secreto do Exército, relativo ao atentado à UNE, o nome do cidadão Joaquim Vieira Ferreira Neto, como um dos implicados no incidente e disso tenham os jornais dado grande publicidade, sabe-se que êsse elemento nada tem a ver com o metralhamento da UNE. Seu aparecimento como suspeito n.º 1, do atentado e o destaque do seu nome nos jornais, que êle próprio procura forçar, comparecendo às redações para conceder entrevistas e dar desmentidos, teria por objetivo desviar a atenção das autoridades, dando tempo a que os verdadeiros responsáveis desapareçam.

Joaquim Vieira Ferreira Neto, a quem inclusive já deram a alcunha de "Metralha", é elemento dedicado ao almirante Carlos Pena Bôto. Dirige uma entidade ligada à Cruzada Brasileira Anti-Comunista, em Niterói, e que se denomina "Legião Anti-Comunista".

Sensação no "Crime do Mirante"

Coronel se defendeu: a viúva foi quem atirou

O "crime do Mirante" ganhou nova e sensacional versão de parte dos policiais encarregados da solução: após violenta discussão, fora do carro, com o coronel Élio Bentes Ribeiro, a vítima teria apontado o revólver na direção do militar. Êste, rápido, teria segurado seu braço e apertado com a violência de quem luta para salvar a vida, ocasionando a fratura da sexta vértebra cervical. Nêsse momento, a arma teria disparado e atingido quem a segurava.

Essa versão deverá ser a oficial, a ser apresentada dentro de poucos dias e se baseia nos resultados do laudo do Instituto Médico-Legal, Instituto de Criminalística e em importante depoimento de pessoa amiga íntima da viúva Maria Madalena Frota Bandeira de Melo, além de ter outros pontos de apoio, como a mancha de sangue encontrada a 300 metros do local do Volkswagen e a trajetória do disparo fatal.

VERSÃO DO DESESPÊRO

Segundo os policiais, a versão apresentada pelo militar foi a do desespêro. Podendo apelar para as causas que excluem a criminalidade, consagradas no Código Penal, particularmente o caso fortuito e a injusta provocação da vítima, preferiu procurar seus amigos "de influência na Polícia", selando, a rigor, sua sorte.

Para êles, a versão de assalto não se ajustava desde o início, não sendo contudo negado o direito da articulação da defesa do coronel. Isso porque:

1 — constatado depois pela contagem milimétrica da trajetória do tiro, qualquer policial experimentado percebia no primeiro contato com a vítima que o tiro havia partido da posição vertical e não do plano inclinado;

2 — a versão do coronel era exatamente o contrário disso: estando êle sentado com a vítima, em conversa amistosa, dentro do automóvel Volkswagen, um assaltante, em pé, do lado de fora, só poderia atirar em plano

(Conclui na 3ª pág.)

Aqui funciona o MAC

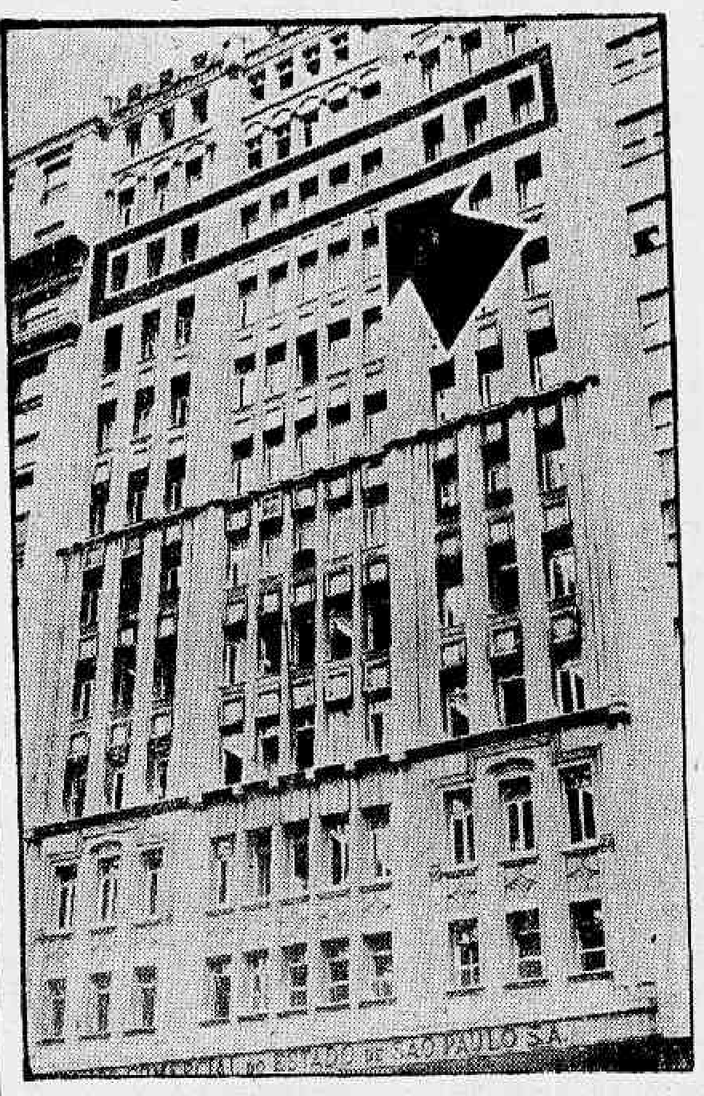

Neste edifício, no 10º andar, sala 1.018, está localizado o grupo anticomunista denominado MAC, organização de quem é um dos chefes um tenente reformado da Marinha

Peixoto de Castro exalta o DC

Como complemento das festividades programadas para os melhores do turfe carioca em 1961, o Jóquei Clube Guanabara realizou na tarde de ontem, no seu hipódromo da Ilha, uma reunião inteiramente dedicada à promoção do DC. Numeroso público estêve presente, aplaudindo seus ídolos, que receberam troféus ofertados por aquela sociedade. O DIARIO CARIOCA que teve um páreo em sua homenagem, foi representado pelo jornalista Epitácio Timbaúba. Na foto, o sr. A. J. Peixoto de Castro quando após louvar a iniciativa dêste jornal fazia entrega a Timbaúba de um troféu como lembrança pelo acontecimento. Aparecem ainda os srs. João Pedro Bandeira de Melo, diretor do JCG e Gladston Santos, proprietário de PADDY, a melhor égua de 1961

Fôrças Armadas garantem a ordem

Jango: país está tranquilo

O sr. João Goulart, no almôço no Quartel do Batalhão de Guardas Presidencial, quando foi homenageado pela Guarnição Militar de Brasília, na presença do ministro da Guerra, do prefeito de Brasília e outras autoridades disse que "a disciplina, a ordem e o patriotismo das fôrças militares é que permitem ao govêrno e ao povo, o clima de tranquilidade que é o único compatível com as nossas tradições".

Acrescentou depois, que autorizaria uma revisão imediata dos vencimentos aos oficiais das Fôrças Armadas e, principalmente, aos sargentos. O sr. João Goulart falou depois de ser saudado pelo comandante da unidade mas não abordou, ao contrário do que se esperava, os incidentes provocados por elementos da extrema direita no país.

DISCURSO

O discurso, na íntegra, foi o seguinte:

"Para agradecer as palavras do cel. comandante dêste batalhão quero dizer da minha particular satisfação em participar dêste almôço informal, no convívio amigo da oficialidade que compõe os quadros de comando desta unidade do Exército brasileiro.

Ao agradecer as palavras do sr. comandante do Batalhão de Guardas, devo ressaltar que, a cada contato que mantenho com oficiais das Fôrças Armadas do meu país, sinto cada vez mais forte em meu espírito a convicção de que a disciplina, a ordem e o patriotismo das nossas unidades militares é que permitem, ao govêrno e ao povo, êsse clima de confiança, de paz e de tranquilidade, que é o único compatível com as nossas tradições e é, também, o único clima que pode proporcionar ao Brasil e aos brasileiros a marcha do seu desenvolvimento, por todos nós almejada.

E' da disciplina e do patriotismo das Fôrças Armadas que depende a caminhada para o desenvolvimento e o progresso do nosso país. Mas, felizmente, sinto-me à vontade para afirmar — e o faço como chefe de Estado — que o povo brasileiro vê especialmente nas suas Fôrças Armadas a sua maior motivação de tranquilidade, de paz, de progresso e de ordem.

Quero também dizer aos bravos oficiais desta guarnição — e o faço ao lado do eminente sr. ministro da Guerra — que constitui preocupação permanente do govêrno, que sejam dispensadas às Fôrças Armadas do nosso país condições de vida compatível com a alta missão que lhes está reservada.

AUMENTO

Cogita o govêrno, e cogita imbuído do maior espírito de justiça, de fazer com que os oficiais, sargentos e demais subalternos de tôdas as armas possam ter vencimentos à altura da missão patriótica que lhe é atribuída pelo povo e pela nação.

(Conclui na 3ª pág.)

"Medonhos" carregam "Tião"

O motorista profissional Eliezer Gomes, de 41 anos de idade e com outras habilidades, (artista e boxer amador, além de estivador) foi escolhido ontem, entre 155 candidatos, para personificar o "Tião Medonho" do filme "Assalto ao Trem Pagador", que será rodado pelas Produções Herbert Richers". Os outros candidatos, apesar das carrancas, demonstraram grande espírito esportivo, conduzindo o "Tião" vitorioso nos braços após a vitória (Reportagem na última pág.)

Catanga acusa ONU

ELISABETHVILLE, LEOPOLDVILLE — O govêrno da província separatista de Catanga acusou ontem a Organização das Nações Unidas de estarem praticando um "nova forma de colonialismo" no Congo, afirmando que se inteirou de um plano destinado a submeter o país a fideicomisso de seus vizinhos africanos durante 25 anos.

Antoine Gizenga, o vice-primeiro-ministro lumumbista do govêrno central congolês, rechaçou ontem uma ordem do "premier" Adoula no sentido de que regressasse à capital. Afirmou que manterá sua negativa, permanecendo em Leopoldville, até que terminem as negociações destinadas a pôr fim ao separatismo da província de Catanga.

"COLONIALISMO"

Evaristo Kimba, ministro de Relações Exteriores de Catanga, explicou o "plano colonialista" que diz ter apurado, afirmando que por êle as nações vizinhas governariam o Congo até 1987 proporcionando-lhe funcionários civis e fundos para seu orçamento.

"Este plano — proclamou Kimba — nunca seria aceitável para Catanga. E' um pretêxto para voltar a impor a mais odiosa forma de colonialismo e jamais resolveria o problema congolês. Tal plano nunca seria aceitável para Catanga, no momento em que a província se esforça para conciliar seus problemas com o govêrno central".

PRAZO

Cumprindo uma decisão da Câmara, o primeiro-ministro Adoula, do govêrno central do Congo, dirigiu mensagem a Gizenga dando-lhe o prazo de 48 horas para que regresse a Leopoldville, respondeu: "Ocuparei meu lugar em Leopoldville quando a decisão parlamentar do mês de setembro, relacionada com a questão de Catanga, estiver inteiramente cumprida".

A ordem enviada a Gizenga diz que êle deverá enfrentar acusações sôbre "atividades separatistas", embora não tenham sido indicadas concretamente quais são as acusações concretas. Acredita-se que incluem o assassinato de diversos adversários políticos na época em que o extinto primeiro-ministro Patrice Lumumba foi assassinado em Catanga, no ano passado.

Classes produtoras tomam posição: Goiás

GOIÂNIA — As classes produtoras do Estado iniciaram séria campanha de advertência ao governador Mauro Borges, denunciando a onda de agitação atualmente existente no Estado, "que não permite mais o silêncio do govêrno". O início da campanha foi feito em publicação nos jornais locais e divulgação por diversos meios de um documento que aponta a delicada situação do Estado, nesse particular.

Por outro lado, devido ao recente atentado contra a UNE, no Rio, os batalhões de voluntários, organizados durante a última crise político-militar voltaram a se movimentar. Fontes do próprio Palácio das Esmeraldas trouxeram a público a notícia de que a mobilização pode ser imediata, apesar dos componentes dos batalhões estarem dispersos, devido ao fichário completo de endereços existentes.

JULIÃO ACUSADO

Depois de classificar o deputado Francisco Julião como farsante, a publicação, conclama o govêrno a que tome medidas claras e definidas que permitam às classes produtoras trabalhar sossegadas, "sem que o tumulto dos agitadores ou a baderna dos falsos patriotas invada o sossêgo das ruas".

Prossegue o manifesto das classes produtoras dizendo que "existem indivíduos recalcados com seu próprio fracasso, com sua propria condição de vida improdutiva e subversiva, que querem transformar a consequência de seu insucesso pessoal em doutrina política, pois os antigos comunistas afastaram-se do Partido, enojados da incoerência ideológica na vida prática.

Fadel expulsa Solich e chama Flávio Costa

O sr. Fadel Fadel, presidente do C. R. Flamengo telegrafou, ontem, para o chefe da delegação de futebol que está em Costa Rica, informando que dispensava o treinador Fleitas Solich, por não convir mais aos interêsses do clube.

Quase à mesma hora, o presidente do Flamengo levou à sede do clube, no Morro da Viúva, o treinador Flávio Costa, que viera ao Rio a convite do América, e acertara um contrato para a direção das equipes profissionais do clube.

O telegrama do sr. Fadel Fadel dispensando o treinador Fleitas Solich foi resposta a uma pergunta do chefe da delegação do Flamengo, em Costa Rica, solicitando informações sôbre as notícias que lá chegavam da dispensa de Solich. O treinador paraguaio pedira confirmação e Fadel, por sua vez, aproveitava a oportunidade para dispensar o técnico que tinha contrato por palavra.

A contratação de Flávio Costa poderá provocar violenta crise interna no Flamengo uma vez que em reunião do Conselho Deliberativo, em 1952, quando da saída de Flávio, o próprio Conselho aprovou u'a moção proibindo a contratação futura do aludido treinador de futebol face à exposição feita perante aquêle órgão pelo então presidente Gilberto Cardoso.

Sabe-se, por outro lado, que a crise Fadel-Solich foi manobra da presidência do clube para distrair a atenção dos órgãos representativos do clube para outro problema, certo de que as contas do atual presidente não serão aprovadas pelo Conselho Fiscal, dadas inúmeras irregularidades.

Chanceler dominicano votará contra Fidel

WASHINGTON, BUENOS AIRES, PUNTA DEL ESTE — O novo ministro do Exterior da República Dominicana, José Antônio Bonilla Atiles, prometeu ontem perante o Conselho da OEA que seu país manterá a democracia e combaterá a ditadura — tanto da esquerda quanto da direita — na organização regional. Bonilla possivelmente chefiará a delegação de seu país à Conferência de Punta del Este.

O correspondente William L. F. Horsey, da UPI em Buenos Aires, disse que "como resultado das consultas que teve a Argentina com outros países da América Latina, o presidente Arturo Frondizi logrou apoio nos esforços que faz para evitar um rompimento das fileiras latino-americanas na conferência de Punta del Este. A Argentina enviou às chancelarias de outros países um rascunho dos projetos de moção que o embaixador Emílio del Carril entregou ao presidente Kennedy sexta-feira.

VERSÕES

Sabe-se que há pelo menos 12 diferentes versões em circulação — tôdas, segundo se informa autênticas — das sugestões de Frondizi. Eis algumas das mais conhecidas:

1 — A América Latina necessita um desenvolvimento econômico rápido como única forma de conter o avanço do comunismo;

2 — A defesa dos direitos do homem e o pedido, não sòmente a Cuba senão a todos os países do Hemisfério, para que propiciem eleições livres em períodos constantes, o que cobriria também o princípio da autodeterminação;

3 — A condenação enérgica de tôda tentativa de intervenção nos assuntos internos dos países do Hemisfério por potências extra-continentais;

4 — A condenação dos vínculos que tem Fidel Castro com a URSS e os países do bloco comunista. Ademais, a conferência deverá pedir-lhe que se afaste da URSS;

5 — Que se peça a Fidel Castro e ao povo de Cuba que renunciem ao comunismo e retornem ao regime do direito dentro da família americana de nações;

6 — Se Castro não ouvir o apêlo das demais repúblicas

(Conclui na 3ª pág.)

Greve na Petrobrás ainda sem incidente

SALVADOR — Sem incidentes, pacífica e ordeira — segundo a Transpress — prossegue a greve dos empregados da Petrobrás neste Estado. Na noite de ontem foi realizada uma passeata pelas ruas de Salvador, terminando com um comício na Praça a Sé, ao qual compareceram cêrca de cinco mil pessoas.

Vários oradores se fizeram ouvir. Os esforços para que os operários voltem ao trabalho ainda não surtiram efeito. A diretoria da emprêsa distribuiu um comunicado concitando os empregados a que voltem ao trabalho. O documento diz que não deve a Petrobrás se transformar em empreguista, como estava até pouco tempo.

PARA NÃO PAROU

O sr. José Carneiro, alto funcionário da Petrobrás no Pará, desmentiu as notícias segundo as quais os empregados da emprêsa estariam dispostos a deflagrar uma greve de solidariedade a seus companheiros da Bahia. Adiantou que os trabalhos prosseguem normalmente, sem quebra de seu ritmo.

A greve, como se sabe, foi deflagrada quando o govêrno resolveu demitir da presidência da Petrobrás o engenheiro Geonísio Barroso. (TRP-DC)

TEMPO: Instável, com chuvas fracas.
TEMPERATURA: Estável.
VENTOS: Norte a Oeste, fracos.
MÁXIMA: 29.3 (Bangu).
MÍNIMA: 21.0 (Jardim Botânico e Santa Teresa).

"SÃO PAULO"
COMPANHIA NACIONAL DE SEGUROS DE VIDA
DIRETORES:
Dr. José Maria Whitaker
Dr. José Carlos de Macedo Soares
Dr. Firmino Antônio Whitaker
Sucursal do RIO DE JANEIRO — Av. Rio Branco, 173 — 10.º andar — Sede: Rua 15 de Novembro, 324 — SÃO PAULO

Fôrças de Portugal contiveram insurreição na Angola do Norte

Abatidos os rebeldes nos bosques de Quitexe

LISBOA e NOVA DELI — A agência de informação "Lusitânia" anuncia que as fôrças portuguêsas mataram 34 insurretos em três escaramuças registradas na Angola do Norte.

Dez dos rebeldes foram abatidos na região de bosques perto de Quitexe, que se encontra a apenas 130 quilômetros a Nordeste de Luanda, capital de Angola.

REPATRIAMENTO DE PRISIONEIROS

Ao mesmo tempo, um porta-voz do Ministério Indiano das Relações Exteriores declarou hoje, em Nova Delhi, que a Índia continua esperando que Lisboa tome a iniciativa quanto ao repatriamento de 3.296 prisioneiros portuguêses, capturados em Goa.

POLÍTICA INDIANA

A política do govêrno indiano — declarou — continua sendo a ressaltada pelo primeiro-ministro Nehru em seu discurso de 28 de dezembro, quando desmentiu que a libertação dos prisioneiros portuguêses estava ligada ao internamento de indianos em Moçambique ou em outros territórios portuguêses.

IMPASSE

Observadores consideram que, em consequência da declaração de hoje, um impasse surgirá quanto ao futuro dos prisioneiros.

Alguns estimam que Portugal não tomará nenhuma iniciativa antes que a Assembléia-Geral da ONU não se reúna, na próxima semana. (DPA-TRP-DC).

Albânia quer relações com o mundo ocidental

TIRANA — A Albânia deseja estabelecer relações diplomáticas com tôdas as nações ocidentais que o desejarem, afirma o órgão oficial "Zeril Populit", em editorial divulgado pela Rádio Tirana.

"Desejamos estabelecer relações diplomáticas e manter laços comerciais e culturais com todos os países capitalistas que o desejarem, particularmente com nossos vizinhos, em bases de um estreito reconhecimento dos princípios da coexistência pacífica".

INICIADOS OS CONTATOS

Por outro lado, o govêrno austríaco confirmou oficialmente que a Albânia iniciou contatos em Viena para o possível estabelecimento de uma legação na capital austríaca.

AUSTRIA E ALBÂNIA

As relações entre a Austria e a Albânia existem desde 1956. Desde então o embaixador albanês na Tchecoslováquia é acreditado ao mesmo tempo, como ministro, junto à Austria.

TCHECOSLOVÁQUIA

Recentemente, a Tchecoslováquia solicitou a retirada do embaixador da Albânia em Praga. (DPA-TRP-DC)

ORGANIZAÇÃO JOAQUIM DE FIGUEIREDO

SOCIEDADE ANÔNIMA

ASSEMBLÉIA GERAL EXTRAORDINÁRIA

1a. CONVOCAÇÃO

Convidam-se os senhores acionistas a se reunirem em Assembléia Geral Extraordinária, no dia 26 de janeiro de 1962, às 16 horas, na sede social, na Avenida Presidente Vargas n. 446 — 6º andar — Grupo 604, nesta cidade, a fim de serem tomadas deliberações sôbre a alteração dos Estatutos Sociais.

Rio de Janeiro, 8 de janeiro de 1962

Dr. Joaquim de Figueiredo
Diretor-Presidente

COMPANHIA SANTISTA DE ARMAZÉNS GERAIS

COMUNICAÇÃO

Acham-se à disposição dos senhores acionistas, na sede social, na Avenida Rio Branco n. 25 — 4º andar — Rio de Janeiro — Estado da Guanabara, os documentos a que se refere o artigo n. 99, do decreto-lei n. 2.627, de 26 de setembro de 1940, constante de: relatório, balanços semestrais e as Contas de Lucros e Perdas, referentes ao exercício findo em 30 de novembro de 1961, apresentados pela Diretoria, e o respectivo parecer do Conselho Fiscal.

Rio de Janeiro, 8 de janeiro de 1962.

CIA. SANTISTA DE ARMAZÉNS GERAIS
Antônio Fenelon Machado
José Quintana
Diretores

GRANDE HOTEL ESTORIL

LIDERANDO OS HOTEIS DO E. E. SANTO
VITÓRIA — E. E. SANTO
O maior, o mais luxuoso e o mais moderno Hotel do Estado
End. tel. — ESTORIL — Tel 2-217

RAIOS-X Dr. Victor Côrtes

Exames radiológicos em residências

TOMOGRAFIAS

Diariamente das 8 às 11 e das 14 às 17 horas

RUA ARAUJO PORTO ALEGRE, 70

8.º andar — Tel.: 22-5330

Nepal está sob estado de silêncio

CALCUTÁ — O Exército do Nepal impôs um estado de silêncio de 24 horas nas regiões afetadas pelo recente levante armado contra o govêrno real, segundo foi anunciado hoje.

Círculos oficiais do Nepal indicaram que o govêrno controla a situação e que o progresso dos rebeldes foi contido.

"ESPONTÂNEO"

Dirigentes do Partido Congressista do Nepal afirmaram ontem que os insurretos lograram dominar quinze postos policiais de contrôle em diferentes partes do país, durante o levante "espontâneo". Acrescentaram que alguns elementos policiais cooperaram no abandonar seus postos.

NEGATIVA

Autoridades nepalesas negaram categòricamente as informações de que elementos da Índia colaboraram no levante armado. (UPI-DC)

Esperada a suspensão do terror na Argélia

TUNIS e ARGEL — O semanário tunisino "Ufune Afrique" anuncia que esta iminente a suspensão das hostilidades na Argélia.

O semanário afirma ainda que se os membros no GPRA — atualmente reunidos em Mohammedia, no Marrocos — decidirem prolongar sua estada no Marrocos é porque é chegado o momento de uma eventual libertação de Mohammed Ben Bella e de seus quatro companheiros detidos na França.

MENSAGEM COM BATON

Por outro lado, telegrama de Argel traz a notícia de que um bando terrorista escreveu uma mensagem sinistra com baton no cadáver de uma jovem muçulmana de 19 anos vítima de um atentado, segundo informou hoje a polícia.

ESTRANGULADA

A jovem, Yamina Chaaras, foi estrangulada e apunhalada ontem juntamente com o seu pai, sua mãe e uma irmã de 18 anos.

NA PERNA

A polícia disse que em uma perna de Yamina estava escrito com baton a frase "a ces esta alerta... ces". (A OES e a Organização Terrorista do Movimento da "Argélia Francesa" chamada Organização do Exército Secreto). Nas paredes da casa da família Chaaras foram escritas frases semelhantes.

DEDUÇÕES

Segundo a polícia, a mensagem citada não culpa forçosamente a OES no atentado, pois não são tampouco frequentes as represálias muçulmanas contra os árabes que simpatizam com a causa dos colonos reacionários extremistas que se opõem à política do presidente Charles De Gaulle, para dar à Argélia a independência. (UPI-DC).

Comunistas ameaçam os vôos sôbre Berlim

BERLIM — Os comunistas da Alemanha Oriental afirmaram hoje que têm o direito a obrigar a descer os aviões estrangeiros que voem sôbre seu território, incluindo os que utilizem as rotas aéreas que conduzem ao Ocidente.

Apesar dessa ameaça, o prefeito de Berlim Ocidental e inimigo número um da Alemanha Oriental, Willy Brandt, utilizou essa rota aérea para partir de Berlim em viagem de férias.

DESCANSO NA TUNÍSIA

Brandt voou para a Tunísia, onde descansará até fins do mês em curso. Trata-se de suas primeiras férias desde que os comunistas construiram a parede na fronteira de Berlim, a 13 de agôsto último.

REPULSA

O ministro de Relações Exteriores da Grã-Bretanha, Lord Home, que esta manhã percorreu em companhia do prefeito Brandt a parede divisória, declarou que regressava a seu país com um sentimento de "repulsa e desalento".

INDEVIDO

O periódico semi-oficial da Alemanha Oriental "Política Exterior da Alemanha", diz que os três corredores aéreos são utilizados indevidamente, ao serem transportados para Berlim Ocidental por "pessoas que utilizam êsse setor para realizar reuniões e ações hostis contra a República Democrática da Alemanha".

Entre essas pessoas, cita o chanceler, Conrad Adenauer, e a Brandt.

CONTRÔLE

Acrescenta que como suposto estado soberano, a Alemanha Oriental "pode ordenar aos aviões estrangeiros a que aterrizem em certos aeródromos com propósitos de inspeção" e que "suas autoridades têm o direito de controlar a entrada e a saída dos aviões estrangeiros". (UPI-DC)

Repouso em Petrópolis
CLÍNICA STA. HELENA

Rua Expedicionários, 144 — (Bingen) — Fone — Petr 4561

Direção dos profs. MAURÍCIO DE MEDEIROS, EURICO SAMPAIO e dr PAULO HERVÉ

Poucos hospedes. Ambiente familiar. Assistência médica permanente — Preços módicos

Informações no Rio: Fone 26-2790

SOCIEDADE ITALIANA DE BENEFICÊNCIA E MÚTUO SOCORRO

REUNIÃO ORDINÁRIA DA ASSEMBLÉIA GERAL

EDITAL DE CONVOCAÇÃO

O presidente da Sociedade Italiana de Beneficência e Mútuo Socorro, de acôrdo com o que preceitua o art. 75, alínea "a", e para tratar do que dispõe o inciso "I" do art. 39 dos Estatutos Sociais, convoca todos os associados com direito a voto para a Reunião Ordinária da Assembléia Geral, que será realizada no dia 18 (dezoito) de janeiro de 1962, às 15 horas, em primeira convocação e, às 15 horas e 30 minutos, em segunda, para eleger o presidente e vice-presidente da Sociedade, o Conselho Deliberativo e seus suplentes.

A eleição será realizada na forma dos novos Estatutos, publicados no Diário Oficial do Estado da Guanabara, no dia 9 do corrente, e registrados no Registro Civil das Pessoas Jurídicas, no dia 10 dêste mesmo mês.

Rio de Janeiro, 10 de janeiro de 1962.

Dr. Orfeu Domenico Musacchio
Presidente

Sindicato Nacional dos Contramestres, Marinheiros, Moços e Remadores em Transportes Marítimos

Sede Própria: Rua Camerino n.º 128 — 10.º andar

EDITAL DE CONVOCAÇÃO

Pelo presente Edital, ficam convocados todos os associados em pleno gôzo de seus direitos sociais, para se reunirem em Assembléia Gera. Extraordinária, no próximo dia 13 (sábado), às 12 e 13 horas, respectivamente, em primeira e segunda convocações, em sua sede social na Rua Camerino, 128, 10.º andar, para tratar da seguinte

ORDEM-DO-DIA:

1.º — Leitura, discussão e aprovação da Ata da Assembleia anterior;
2.º — Esclarecimentos do companheiro Valdir sôbre sua participação no V Congresso Sindical Mundial, realizado em Moscou;
3.º — Assuntos Gerais.

ANTONIO PEREIRA NETO
Presidente

LLOYD BRASILEIRO

Patrimônio Nacional
RUA DO ROSARIO N.º 1
Frete e Praças — Tels.: 31-3329 e 31-2060 — Ramais 26 e 27
Passagens Térreo — Tel 31-3304
Informações — Tel 31-3342

PARA O NORTE

ALMTE. ALEXANDRINO
Vg. 3 — Ida
Sairá para:
Salvador — Recife — Fortaleza — Belém — Santarém — Óbidos — Parintins — Itacoatiara e Manaus

LINHA DA INDONÉSIA
SAIDAS DA INDONÉSIA

LOIDE BOLIVIA
Sairá de Dejakarta, amanhã, escalando em:
Singapura — Penang — Beira e Durban

Recebendo carga para Rio de Janeiro, Santos e Buenos Aires

JULIA
Sairá a 31 do corrente para:
Vitória — Ilheus — Salvador — S. Vicente — Havre — Londres — Antuérpia — Roterdam — Bremen e Hamburgo

AVISO
Qualquer alteração nas datas de saidas dos navios será publicada neste local.

LINHA DO MEDITERRANEO

LOIDE PARAGUAI
Sairá a 24 do corrente para:
Cabedelo — Recife — São Vicente — Barcelona — Marselha — Nápoles — Livôrno e Gênova

LINHA AMERICANA
SAIDAS DE SANTOS

GUANABARA
Sairá hoje para:
Paranaguá — Angra dos Reis — Barra de Ilhéus — Salvador — Trinidad e Nova Iorque

TODOS OS SANTOS
Sairá hoje para:
Rio — Vitória — Cabedelo — Trinidad e Nova Orleans

LINHA AMERICANA
SAIDAS DO RIO

LOIDE CUBA
Sairá amanhã para:
Ilhéus — Salvador — Trinidad e Nova Iorque

TODOS OS SANTOS
Sairá a 13 do corrente para:
Vitória — Cabedelo — Trinidad e Nova Orleans

"Saturno" será o primeiro a ir à Lua

WASHINGTON — A Administração Nacional de Aeronáutica e Espaço (NASA) pretende usar um foguete "Saturno" aperfeiçoado na primeira viagem de um astronauta norte-americano à Lua, se uma técnica de reunião no espaço fôr utilizada com êste objetivo.

O grande foguete terá 81 metros de altura e gerará 3 milhões e 375 mil kg de empuxo. Será cinco vêzes mais poderoso do que o primeiro "Saturno", que foi submetido a teste de vôo no ano passado.

TÉCNICA

De acôrdo com a técnica de encontro no espaço (rendezvous), vários "Saturnos" colocarão segmentos do veículo lunar em órbita terrestre, onde serão montados e, depois de montados, enviados à Lua. Todavia, outra técnica está sendo considerada — o uso de um único superfoguete, muito maior do que o "Saturno" aperfeiçoado, que fará uma viagem direta à Lua.

EMPUXO

Disse a NASA que o "Saturno" aperfeiçoado terá três estágios para as "missões de escape" à Lua.

O primeiro estágio, propelido por um grupo de cinco motores de combustível líquido, terá um empuxo de decolagem de 3 milhões e 375 mil kg. O segundo estágio, constituído também de cinco motores, terá 450 mil kg de empuxo. O terceiro terá um só motor de 90 mil kg de empuxo.

CAPACIDADE

O "Saturno" aperfeiçoado — disse a NASA — terá uma capacidade de carga útil de 100 a 110 toneladas, em órbita terrestre, e de 40 a 45 toneladas, nas "missões de escape". Para as missões de órbita terrestre, apenas dois estágios do foguete serão usados.

Moscou contra reunião sindicalista da África

MOSCOU e BONN — Comentando a abertura da conferência sindical de Dacar, a agência Tass declara que, se o objetivo dessa conferência é o de criar "uma espécie de organização sindical pan-americana destinada a promover o desenvolvimento econômico e notadamente a industrialização da África", é preciso não esquecer que a África já possui uma Federação Sindical Pan-africana, fundada em 1961, de "caráter anticolonialista militante".

A verdadeira intenção dos promotores da conferência atual de Dacar — acrescenta a Tass — é a de abalar a unidade da classe operária africana.

ATO SUBVERSIVO

Segundo a agência Tass, tal iniciativa suscita protestos enérgicos das organizações sindicais progressistas do continente africano e o secretariado da Federação Sindical Pan-Africana, das Organizações Sindicais de Ghana, da Guiné, do Mali, do Marrocos, da Rau, da Argélia e de outros países que criticam severamente a conferência de Dalar, qualificando-a de nôvo ato subversivo contra os interêsses dos trabalhadores africanos.

VISITA DE LUEBKE

Ao mesmo tempo, um telegrama de Bonn informa que o presidente da Alemanha Ocidental, Heirich Luebke, partirá amanhã, via aérea, para a Africa Ocidental, numa primeira visita oficial de um chefe de Estado alemão ao continente negro. Amanhã, de manhã, o estadista alemão chegará a Mojróvia, capital da Libéria.

OUTRAS VISITAS

Luebke visitará também Conakry (Guiné), Dakar (Senegal), regressando a Bonn no dia 21 do corrente.

COMITIVA

O presidente vai acompanhado de sua espôsa, do ministro do Exterior, Gerhard Schroeder, de altos funcionários do Ministério do Exterior, e técnicos em questões africanas. (DPA-TRP-DC)

Química Industrial e Eletrotécnica
INSTITUTO REZENDE - RAMMEL
CURSOS DIURNOS E NOTURNOS
Rua Paissandu, 298 — Tel. 25-1313

Cursos de: a) QUIMICA INDUSTRIAL, EM 4 ANOS;
b) ELETROTÉCNICA, EM 4 ANOS.

Admissão, SEM NECESSIDADE DO CURSO CIENTIFICO ou CLASSICO, bastando ter o Curso Ginasial, Comercial, Básico, Industrial, Agrícola ou equivalentes.

Informe das vantagens que êstes cursos proporcionam
ESTÃO ABERTAS AS INSCRIÇÕES PARA OS EXAMES VESTIBULARES
Informações na Secretaria, das 9 às 22 horas — Tel.: 25-1313

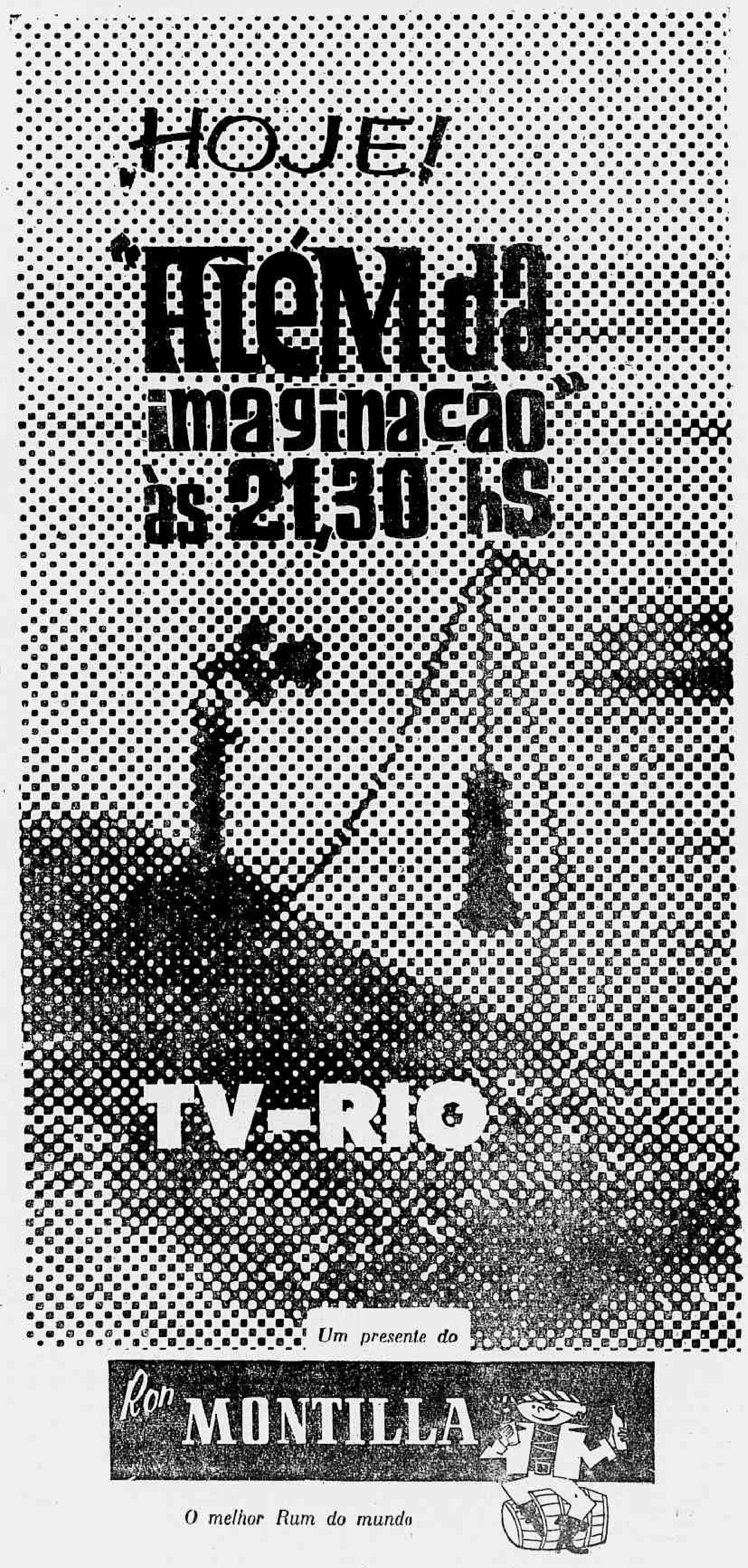

Greve do transporte se não vier aumento

A ameaça do sr. Trieste Bianchi, presidente do Sindicato das Emprêsas de Transporte de Passageiros, de reduzir em 25 por cento os salários dos motoristas, trocadores e despachantes, caso não seja concedido o aumento pleiteado pelas emprêsas proprietárias, poderá levar o Rio de Janeiro a assistir a uma paralisação dos transportes coletivos em menos de noventa dias.

O sindicato dos condutores de veículos, através de declarações de seu secretário, sr. Hermes de Caires, afirma que responderá com a greve total de seus membros a qualquer atitude agressiva a seus direitos por parte da entidade patronal.

DISCORDANCIAS

Alega o sr. Bianchi que o aumento concedido três meses atrás pelo govêrno do Estado da Guanabara, apenas serviu para atender as reivindicações salariais dos empregados, permanecendo as companhias com enorme deficit operacional. As emprêsas proprietárias, asseverа, procuram antes de tudo não criar problemas para o govêrno, querem uma solução pacífica para o caso. Para isso avistar-se-ão hoje mesmo com o chefe de Polícia, tentando um acôrdo.

Entretanto, o diretor do Departamento de Concessões do Estado, afirma que a solução do problema tardará ainda algumas semanas, pois a Comissão de Transportes Coletivos, em sua última reunião, nada resolveu a respeito do aumento pleiteado.

O sr. Epitácio Venâncio da Silva, secretário do Sindicato dos Condutores de Veículos Autônomos, acentuou que sua entidade lutará co[illegible] a elevação do preço das passagens, considerando-a desnecessária e prejudicial, e chegará a impetrar mandado de segurança, caso a mesma venha ser aprovada.

Explosões em Deodoro não matam

O Exército, através de uma firma particular especializada, começará hoje pela manhã a destruição de tôda a munição remanescente dos paióis de Deodoro. A operação durará de 25 a 30 dias.

Como a destruição será realizada nas mais perfeitas condições de segurança, não há qualquer perigo para os moradores de Deodoro e imediações.

PONTO IV ENTRA NA MALARIA

Será assinado hoje às 15 horas no Palácio do Planalto um convênio entre o ministro da Saúde e o representante no Brasil do Ponto IV, pelo qual êste fornecerá uma ajuda de aproximadamente seis milhões de dólares em forma de inseticida, veículos, etc.

Segundo informações prestadas pelo diretor da Campanha de Erradicação da Malária, o Ministerio deverá inverter neste combate, durante o ano em curso, cêrca de 2,5 milhões de cruzeiros, com o que pretende atingir metade do plano elaborado.

Iugoslávia exportará 'Sabin' para o Brasil

Navios, petroleiros, tratores, trilhos para ferrovias, arame farpado e até vacina «Sabin» são produtos que a Iugoslávia poderá fornecer ao Brasil em troca de café, minério de ferro e outros, conforme o acôrdo comercial recentemente firmado pelos dois governos e que marca o início da reaproximação, no terreno econômico, entre os dois paises.

Essa informação foi prestada, ontem, pelo sr. Vasa Veskovic, diretor da Divisão Latino-Americana do Ministério do Exterior da Iugoslavia, ao deixar o Brasil, de regresso ao seu país, após uma permanência de trinta dias, como representante iugoslavo na comissão mista que elaborou o acôrdo.

TITO

O sr. Veskovic entende que o nôvo intercâmbio entre Brasil e a Iugoslávia representa um traço de união entre os dois países, reforçado pela repercussão que teve, em Praga, a confirmação, pelo presidente João Goulart, do convite feito ao marechal Tito para visitar o Brasil.

Quanto ao acôrdo comercial Brasil-Iugoslávia, o sr. Veskovic acredita que contribuirá, inclusive, para reforçar a economia dos dois paises ante o «perigo» que representa a criação do Mercado Comum Europeu, como fórmula capaz de fechar as portas dos mercados da Europa às exportações brasileiras como iogoslava.

O sr. Vasa Veskovic informou que a vacina do tipo «Sabin», fabricada pelo Instituto de Higiene da República Popular da Sérvia (província da Iogoslávia) vêm sendo exportada para numerosos países da Asia e até para a América Latina, podendo ser vendida, também para o Brasil, no âmbito das trocas previstas no acôrdo recentemente assinado.

As primeiras exportações da Iogoslávia para o Brasil, calculadas em cêrca de cinco milhões de dólares, serão destinadas ao Estado da Paraíba e foram negociadas, diretamente, com o IBC, em troca de café. Incluem uma fábrica de cimento que será instalada naquele Estado por técnicos iogoslavos.

Sr. Vasa Veskovic

MINISTRO ESCLARECE GRATIFICAÇÃO

O ministro Virgílio Távora acaba de assinar e encaminhar despacho ao DNER esclarecendo que a gratificação especial aos engenheiros deverá ser concedida de acôrdo com as normas em vigor «guardando-as a alteração já solicitada pelo Ministério da Viação ao Conselho de Ministros sôbre sua atualização.

EMBARQUE DE LOCOMOTIVAS PARA A RFF

Com o embarque efetuado no pôrto de Nova Iorque de mais duas locomotivas adquiridas pela Rêde Ferroviária Federal e destinadas à Rêde Mineira de Viação foi atingida a quota de quatorze unidades enviadas à RMV, como parte das vinte encomendadas para essa ferrovia.

Por outro lado, foram, também, embarcadas duas outras locomotivas, do mesmo tipo, para a Noroeste do Brasil, completando, assim, vinte das trinta e duas consignadas àquela estrada de ferro paulista.

Dúvida e honestidade de Franco Montoro

— A honestidade duvidosa do sr. Franco Montoro, acumpliciado com as graves anormalidades que cercaram a eleição da atual diretoria do Sindicato dos Músicos do Estado da Guanabara, tornam inoperantes suas declarações a respeito da situação reinante na Confederação Nacional das Indústrias, quando afirmou que sua retidão de caráter o impede de compactuar com irregularidades — afirmou textualmente o sr. Aroldo de Oliveira, antigo administrador do Sindicato dos Músicos do Rio de Janeiro, que compareceu à nossa redação "para revelar a verdade sôbre Montoro".

— Tôda uma gama de fraudes — acrescentou — foi praticada nas eleições do sindicato a que pertenço, culminando com a ausência do procurador da Justiça do Trabalho, que, segundo a lei, deve proceder à apuração imediatamente após as eleições, e só compareceu quatro dias depois, permanecendo a urna em poder dos candidatos da chapa única. Tais fatos foram levados ao conhecimento do ministro do Trabalho, visando a anulação do pleito e a consequente intervenção do Ministério, mas Montoro manteve silêncio, e mandou empossar a diretoria por mais dois anos.

HISTORIA ANTIGA

O sr. Aroldo de Oliveira revelou que, anteriormente, a diretoria do Sindicato dos Músicos já fraudara o resultado das urnas, realizando em 1959 uma eleição sem «quorum» legal, e com o presidente, sr. Pedro Luis de Assis, ocupando o cargo de tesoureiro da Junta Governativa que dirigia, até o momento, os destinos do sindicato:

— Denunciei, em assembléia, um desfalque de seiscentos milhões de cruzeiros dos fundos do sindicato, tendo sido constituida uma comissão de devassa, cuja ação foi obstada pelo sr. Alberto Ferreira Lobato, que tentou coagir-me com o envio de telegramas intimidativos, exigindo a entrega de documentos comprobatórios do desfalque e prejudicando os trabalhos da comissão de sindicância.

— Não obstante a evidência do crime, reconhecido pela própria diretoria no ofício 164, de 17 de agôsto de 1960, o sr. José Galdêncio, encarregado dos exames periciais, forneceu aos acusados um atestado de honestidade, e o processo desapareceu misteriosamente.

Prosseguindo em suas declarações, o sr. Aroldo de Oliveira discorreu sôbre as irregularidades praticadas em outubro de 1960, quando findava a gestão daquela diretoria:

— Fiel à sua linha de ação, a diretoria lançou mão de recursos condenáveis para prosseguir à frente do nosso sindicato, deixando de publicar os editais para a inscrição das chapas concorrentes, e prorrogando o pleito por mais quatro dias, para um «quorum» irrisório de duzentos votantes. A escrutinadora foi a senhora Rute Martins, empregada do sindicato, que já tinha sido agraciada com uma série de vantagens privativas dos associados, pois fazia parte de um grupo de jovens protegidos pela diretoria.

— Em conseqüência da distribuição gratuita de recibos nos instantes que antecederam as eleições, o número de votantes foi muito superior aos devidamente habilitados, e a diretoria fraudulenta foi reeleita.

O sr. Aroldo de Oliveira disse que todos os recursos de que podia dispor foram tentados com o objetivo de restituir o sindicato à normalidade e à lei, mas o presidente do sindicato, sr. Pedro Luís de Assis, preferiu ignorar suas ponderações, que foram encaminhadas ao gabinete do ministro do Trabalho:

— Todos êsses fatos são do conhecimento do sr. Montoro — concluiu — que omitiu-se totalmente, criando um impedimento de ordem moral para suas constantes pregações de honestidade.

Artes...

(Conclusão da 4ª pág.)

de fuga dessas linhas de fôrça? Qual o polo de atração que reduz as formas a essa economia corporal?"

Creio que êsse grande escultor britânico, conforme já tive oportunidade de acentuar, merecia amplamente o título e o prêmio de melhor escultor estrangeiro, na recente Bienal de São Paulo. Infelizmente, foi negada essa laurea, pelo fato dêle haver sido premiado, com igual título, na Bienal de Veneza.

O japonês Saito é também um grande pintor. E o alemão Bissier tornou-se uma das "vedetes" da última Bienal, onde foi reconhecida a sua qualidade do mestre da abstração lírica, ao lado de Wols, outro grande pintor alemão, valorizado nos últimos anos.

A inauguração dessas três exposições será realizada, pela primeira vêz, no MAM, às 21 horas, em comemoração à passagem do decimo aniversario das atividades contínuas do museu, desde a sua instalação junto ao edifício do Ministério da Educação e Cultura.

ALBERTO BARTHOLOMEU DE SOUZA E SILVA (Barthô)

✝

Armando Bartholomeu de Souza e Silva, senhora e filho; Edwin Westerlund, senhora, filhos genro e nora; viúva Lindolfo Collor, filhos, genros e nora, convidam seus parentes e amigos para assistirem à missa que por alma de seu irmão, cunhado e tio — ALBERTO — mandam celebrar sexta-feira, dia 12, às 9,30 horas, na Catedral Metropolitana.

ADOLPHINA DO NASCIMENTO VILLANOVA MACHADO

(PRIMEIRO ANIVERSARIO)

✝

Celso Villanova Machado, Fabiano e Maria Helena convidam os demais parentes e amigos para assistirem à missa que mandam celebrar em sufrágio da alma de sua mui querida espôsa e mãe — ADOLPHINA — hoje, às 8,30 horas, no altar-mor da Igreja de Nossa Senhora do Rosário, na Rua Uruguaiana. Antecipadamente, agradecem a todos que comparecerem a êsse ato de fé cristã.

CONCLUSÕES DA 1a. PÁGINA

Coronel se...

no inclinado, sobretudo porque a altura dêsse tipo de automóvel não ultrapassa a 1,60 m. Ao descrever o assaltante o coronel mais se condenava, dizendo-o "alto e forte";

3 — também a natureza do ferimento implicaria em verdadeira torrente de sangue no carro, o que não se verificou, a não ser no chão do veículo.

Êsses e outros detalhes de menor importância, desde cedo fixaram a idéia de suspeito número um no coronel.

TESTEMUNHA DECISIVA

Apesar de tôdas as testemunhas-"bombas" apresentadas até agora, a decisiva para a formação do inquérito ainda não foi ouvida. E' ela uma senhora amiga íntima da bela viúva. Em linhas gerais ela deverá dizer:

1 — a vítima era possuidora de gênio impulsivo;

2 — após a morte do marido e o conhecimento com o coronel Élio Bentes, sempre demonstrou querer ter apenas para si a companhia do militar, o que era impossível pela sua condição de casado;

3 — isso gerou um drama para ambos com várisa rusgas de reações diversas;

4 — a noite que antecedeu o "crime do Mirante" era a noite decisiva: o coronel teria que se decidir;

5 — a arma que disparou pertencia à vítima;

OS SAPATOS

Outro ponto apresentado como básico pela defesa foi destruído. Os sapatos encontrados limpos têm uma explicação. Levando o carro para lavar, o encarregado dêsse trabalho na Polícia encontrou o par e o encaminhou ao Serviço de Trânsito.

DESORIENTAÇÃO

Acreditam ainda os policiais que se, ao invés de procurar os seus amigos, o coronel tivesse ido em busca de um advogado, sua situação seria bem mais cômoda. Até a legítima defesa caberia, de vez que sua vida estava em perigo iminente. Além dessa, existiriam as outras excludentes que o Código Penal admite.

Partindo, contudo, do pressuposto falho do crime dentro do carro e com tôdas as provas que êle ocorreu fora, só uma confissão espetacular poderá comover o júri e possibilitar à defesa uma pena suave ou a absolvição. Esse pensamento também é de policiais encarregados da elucidação do caso.

[illegible] país...

Ainda recentemente, com a participação equilibrada do sr. ministro da Guerra, tratou o govêrno e, especialmente, o Conselho de Ministros, [illegible] problema de fundamen[illegible] para as Fôrças Ar[illegible] para o govêrno para [illegible] acima de tudo, de in[illegible] para o país.

Quero também nesta oportunidade, ao agradecer as palavras do comandante do [illegible] de Guardas, desta unidade que tanto honra o Exército nacional, congratular-me com o sr. ministro da Guerra — êsse brasileiro que vem com serenidade, firmeza e energia, com essa firmeza que caracteriza todos os oficiais das Fôrças Armadas do nosso país, conduzindo os destinos do Exército.

Congratulo-me pelo espetáculo que ainda há pouco assisti, nos pátios dêste quartel e que constitui uma demonstração de disciplina nas Fôrças Armadas, e especialmente, na unidade que tenho a honra de visitar.

PREPARO

Sente o civil e sente também o homem que tem sôbre os ombros uma parcela de responsabilidade, ao visitar uma unidade como esta, que aqui não se prepara sòmente o soldado, mas se prepara também, e acima de tudo, o cidadão brasileiro, que ao sair do quartel, vai dedicar-se à outras atividades, para impulsionar o progresso e o desenvolvimento do nosso país.

A todos os oficiais desta guarnição, as minhas mais sinceras congratulações. Ao sr. coronel comandante, os meus agradecimentos e, em nome do govêrno, os meus cumprimentos a esta brava unidade que possui um passado de magníficas tradições militares.

Peço à Deus que nos inspire para que possamos merecer a confiança de todos os brasileiros e, ao lado das Fôrças Armadas firmados nos seus exemplos de disciplina e patriotismo, tenhamos energias para lutar pela emancipação econômica da nossa pátria e pela tranqüilidade da família brasileira".

Chanceler...

americanas, que se considere então a possibilidade de impor a Cuba sanções diplomáticas e econômicas;

7 — A Argentina sustenta que não existe causa alguma do ponto-de-vista jurídico para expulsar a Cuba do concelho inter-americano se algum país o propuser;

8 — A condenação da intervenção nos assuntos internos de qualquer das repúblicas americanas em qualquer forma, seja por infiltração direta do comunismo soviético, por propaganda e agitação de Fidél Castro ou por atos de qualquer outro Estado americano contra um membro dos sistemas inter-americano;

"Desde logo — segundo o correspondente da UPI — tãosòmente algumas ou parte destes versões poderiam ser genuinas, porém em tôdas elas se nota o fio do pensamento de Frondizi no que se refere a não-intervenção, à autodeterminação e a relutância em apoiar sanções contra Cluba. Assinala-se que sem com a finalidade de evitar divergências no seio da familia inter-americana as resoluções de Punta del Este se diluissem por completo para lograr que ninguém se opusesse a aprová-las a hora da votação, o resultado da conferência seria inócuo por completo.""

KENNEDY DISCUTE

O presidente Kennedy e o secretário-de-estado Dean Rusk, que chefiará a delegação norte-americana mantiveram reunião sôbre a posição que assumirá o país na conferência de Punta del Este.

O porta-voz do Departamento de Estado disse que ainda não foi tomada uma posição definitiva sôbre qual há de ser a posição norte-americana. Em fins da próxima semana haverá nôvo encontro entre os dois estadistas.

DENUNCIA

O jornal "El Pais" denuncia que os comunistas e simpatizantes da revolução cubana se preparam para realizar tôda classe de atos contrários à conferência de Punta del Este. O mais significativo ato talvez seja a marcha juvenil que sairá de Montevidéu dia 17 para chegar às proximidades do Hotel São Rafael no dia 22. A concentração, composta de uns 300 jovens e outros cem operários da indústria da carne, procurará criar incidentes com a polícia.

"Êsse grupo — diz o jornal — sonha com um bogotaço sem importar-lhe para nada seus trágicos resultados e as possibilidades de levar o país ao caos da violência". — (UPI-DC).

San Tiago fala amanhã sôbre Cuba

O ministro San Tiago Dantas convidou a todos os chefes de missões diplomáticas das Repúblicas Americanas acreditadas no Brasil para comparecerem ao Itamarati na tarde de amanhã, ocasião em que fará uma exposição sôbre a situação continental, tendo em vista a VIII Reunião de Consulta a realizar-se em Punta del Este.

Nessa oportunidade será conhecida a posição que o Brasil adotará na reunião dos chanceleres, que se efetuará, por proposta da Colômbia para condenar a infiltração comunista no hemisfério através de Cuba.

Carnaval de rua renasce com as "Ruas de Carnaval"

(Uma promoção do DIARIO CARIOCA com a colaboração da Coca Cola Refrescos S.A.)

Os interessados devem procurar o Setor de Promoções do DC (Av. Rio Branco, 25, sobreloja) diàriamente ou pelos telefones 23-3939 e 23-3763.

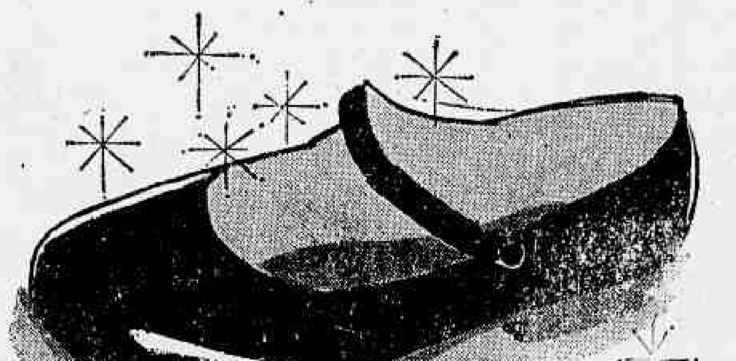

Este pé de sapato não precisa ser enchido com presentes...

— basta que nos dêm o pé que falta.

A Escola Paroquial dos Pobres de São Francisco de Assis educa, alimenta e cuida de 150 crianças abandonadas, vindas do morro do Escondidinho e do Querozene. Na Escola, recebem todo o material necessário para seus estudos completos, do 1.º ao 5.º ano primário, e o carinho e a dedicação de quatro professoras. Lá, fazem sua merenda, tomam sua sopa, têm seu leite e mingau. Mas não deixam de ser o que se chama de crianças abandonadas... Mas não por nós... não por vocês, esperamos...

Elas precisam de mesas para o refeitório, um armário para guardar louças e de sapatos. Precisam de você e de seu auxílio. Em dinheiro, gêneros, como fôr possível.

Por ser época de festas - quando o espírito cristão está no mundo e no coração dos homens - dirigimos êste apêlo:

Qualquer donativo deve ser encaminhado ao Frei Firmino, rua Caetano Martins, 42 - Rio Comprido - ou pelo telefone: 48-7356.

150 crianças abandonadas esperam alguma coisa de você Venha em auxílio delas e da Escola Paroquial dos Pobres de São Francisco de Assis.

IMM

A PROPAGANDA AUMENTA AS RENDAS DA NAÇÃO

NO PRAZER DE UM CIGARRO... UM POUCO DE ESCOLAS E ESTRADAS

Tranqüilamente... gostosamente... a presença envolvente de um bom cigarro, ajuda você no seu trabalho e descansa nas horas de prazer. E, enquanto você fuma satisfeito, das cinzas dos seus cigarros vão saindo escolas, estradas e valiosas obras públicas em todo o País. Examine o seu maço de cigarros. Veja aquêle pequeno sêlo verde: em cada maço de Cr$ 45,00 o fisco arrecada Cr$ 24,75 — quase 60%! É o impôsto de consumo. Além dêsse, muitos outros impostos recaem sôbre a indústria do fumo, e sôbre outras indústrias também. E é êsse dinheiro assim arrecadado que torna possível o progresso da Nação. Provocando mais vendas, a Propaganda aumenta diretamente a participação do próprio Govêrno na prosperidade geral. Assim, quando um pequeno ou grande anunciante se empenha com entusiasmo numa Campanha de Propaganda, os cofres da Nação passam a ter melhores possibilidades de aumentar a arrecadação. Com o aumento da Propaganda, aumentam também as rendas da Nação, tornando possível a construção de mais escolas, de novas e importantes obras públicas, alargando os fabulosos caminhos do progresso do País!

ABP

2.º de uma série de mensagens de esclarecimento público sob os auspícios da

ASSOCIAÇÃO BRASILEIRA DE PROPAGANDA

Onde a coerência?

HÁ dias disse o sr. San Tiago Dantas que "não caminhamos para a desunião entre os Estados americanos, numa hora em que precisamos estar unidos e solidários para enfrentar tantos problemas comuns" — frase que pode ter tido objetivos tranqüilizadores, mas que jamais chanceler algum sentiria a necessidade de proferir. E acrescentou: "Há, talvez, entre nós, correntes apaixonadas e facciosas, que estimariam ver enfraquecidos os laços de solidariedade democrática e continental".

Com relação a êste trecho devemos dizer, primeiramente, que nos rebelamos contra o "talvez", pois só mesmo o nosso chanceler — sempre temeroso de ofender essas mesmas apaixonadas e facciosas correntes — é que poderia empregar expressão dubitativa para o que só merece preliminar constatação. Sendo de notar que o sr. San Tiago Dantas, melhor do que ninguém, sabe que essas correntes existem, pois por causa delas, que constituem a sua grande preocupação de "novean riche" do populismo, é que imprime à política externa do Brasil a errônea linha que agora começa a estrangulá-lo.

A melhor contribuição que essas correntes receberam, para o enfraquecimento dos laços de solidariedade democrática e continental, foi a ida do sr. San Tiago Dantas para o Itamarati e a teimosa atitude do chanceler no caso de Cuba. Para agradar a tais correntes — que reúnem os "nacionalistas", comunistas, esquerdistas de várias gradações — o ministro conseguiu o prodígio de deixar o Brasil no dilema de manter-se ao lado de Fidel Castro, isto é, da Rússia, ou então de aderir, à última hora, às propostas que visam a condenar o regime fidelista, tornando evidente a mudança de sua condição, que era a de líder e passará a ser a de reboque.

Mas o sr. San Tiago alongou-se em suas declarações. Como era de esperar, alongou-se para pior. Disse êle: "Também não vamos votar, com criminosa irresponsabilidade, medidas que outro grupo de facciosos tem em mente e que importariam em violar direitos e desrespeitar a soberania alheia, expondo-nos a ver desrespeitada, um dia, a nossa própria soberania". Acalme-se o ministro! Se permanecermos fiéis aos nossos compromissos, unidos aos nossos irmãos do continente, intransigentes na prática da democracia, ninguém nos faltará ao respeito. Tal coisa só acontece àqueles que desgarram, que se desviam, que abjuram, como fêz Fidel Castro em Cuba e acabaremos por fazer no Brasil, se continuar a cuidar o sr. San Tiago Dantas de seus interêsses políticos pessoais, em lugar de atentar para os interêsses nacionais.

Não tem razão, igualmente, o chanceler quando diz que se pretendem medidas lesivas aos direitos e à soberania de Cuba. O que se deseja, apenas, é o cumprimento dos tratados e declarações solenemente firmados pelo Brasil (e também por Cuba), os quais foram aplicados em 1960 contra a República Dominicana, sem que o então deputado federal, San Tiago Dantas lançasse o menor protesto e apesar de que não é possível aceitar que o generalíssimo Trujillo constituísse, para as Américas, perigo maior do que aquêle que representam Fidel Castro, Raul, "Che" Guevara etc.

Para não nos estendermos mais queremos fazer uma simples pergunta ao ministro das Relações Exteriroes. Que pretende êle com a política que adotou? Acha que é benéfico para o Brasil ficar isolado das outras república continentais, ser visto com desconfiança pelos Estados Unidos — cujo auxílio necessitamos para nosso desenvolvimento econômico —, ser suspeitado de esquerdismo no plano internacional? Não acreditamos. Então por que teima o chanceler em conservar-se no errado rumo, nessa política irrealista que não se consegue entender? Qual a vantagem? Qual a razão? Qual a explicação? Onde a coerência?

O Que se Diz

... QUE o sr. San Tiago Dantas conseguiu em seis meses de gestão destruir a obra dos nossos estadistas do Império e da República, passando a outro país a hegemonia da política sul-americana, que sempre estêve com o Brasil...

... QUE por essa proeza o atual chanceler está sendo chamado de Rio Branco em negativo...

... QUE no Brasil todos são favoráveis ao combate à inflação, contanto que não haja aumento de impostos, compressão de gastos, disciplina de crédito, estabilidade de salários, mais trabalho e entraves ao consumo e ao confôrto...

... QUE em tôrno da organização dos novos serviços telefônicos da Guanabara estão divergindo o governador e a Federação das Indústrias, querendo o primeiro a estatização do empreendimento e defendendo a segunda os princípios da iniciativa privada...

... QUE os políticos cariocas descobriram que não obterá vóto em Campo Grande quem não fôr do time do bairro, passando todos a torcer pelo C.G. Atlético Clube...

... QUE no conclave reunido em São Paulo pelo titular do Trabalho foi aprovada por unanimidade uma resolução pedindo ao ministro pelo amor de Deus que não acabe com o Fundo Sindical...

... QUE sete mil processos de naturalizações estão aguardando a assinatura do presidente João Goulart no Palácio do Planalto em Brasília...

... QUE os citados processos estão prontos desde julho do ano passado, data em que o sr. Jânio Quadros assinou algumas naturalizações...

... QUE apenas processos de indulto de condenados foram assinados pelo govêrno parlamentarista...

Degradação da autoridade

DANTON JOBIM

A UNE perdeu muito mais do que ganhou com a realização do seu comício de anteontem. Embora seu presidente, sr. Aldo Arantes, não seja comunista, o que a cidade viu em frente à Gaiola de Ouro foi um comício tipicamente comunista. A assistência era predominantemente vermelha. Os oradores, quando não o fôssem, se esforçavam por se exibirem tão vermelhos quanto possível, a fim de arrancar aplausos e gritos histéricos dos profissionais da agitação. Estudantes, mesmo, havia muito poucos na Praça Floriano.

Um jornal falou em três mil espectadores. Outro, em mil. Afinal, isso pouco importa. O que importa é que a diretoria da UNE, com seu "meeting", veio ao encontro dos que afirmavam que ela um valhacouto de comunistas. O governador Lacerda deve estar esfregando as mãos de contente com a demonstração de anteontem.

NO concurso de demagogia comunóide, venceu, como sempre, o famoso deputado Julião, que descobriu a profissão de camponês e não quer outra vida. Mas todos feriram a nota do fidelismo, todos exploraram a popularidade macabra entre os extremistas do "paredón". E o governador Lacerda foi fuzilado em espírito pelos esquadrões oratórios, como se fôsse êle próprio quem houvesse dado os tiros na porta da UNE.

Mas nota mais lamentável, mesmo, foi a presença, num comício realizado na Guanabara contra o seu governador, do governador de um outro Estado, o do Piauí. Em boa hora, os do Rio Grande do Sul e de Goiás fizeram "forfait". Subiram alguns pontos no conceito geral, mostrando que não perderam o juízo, como se supunha.

Mas o sr. Chagas Rodrigues não quis perder o "show". Que êle fôsse atraído ao comício, compreende-se. O Piauí fica muito longe e os meios de informação de que dispõe os piauienses sôbre o que se passa no resto do país parece que são escassos. O que, porém, não se pode admitir é que um governador de Estado que visita outro Estado se preste a assistir de corpo presente ao espetáculo das injúrias assacadas contra o seu colega da unidade que o hospeda.

Afinal o sr. Chagas Rodrigues deveria ter tomado conhecimento da ofensiva comunista contra o sr. Lacerda a qual visava responsabilizá-lo, a êste, pelos tiros na UNE. Faltou-lhe compostura e boa educação, quando nada.

COM isso, o governador piauiense se desprestigia a si próprio, ou melhor, ao cargo que ocupa. Contribui para essa perigosa decadência do respeito à autoridade constituída.

Outro dia não vimos o governador de Minas sendo agredido por funcionários públicos ao sair de uma livraria? Um funcionário da Pagadoria de Belo Horizonte confessou tranqüilamente que "atingiu com uma tapa a cabeça do governador, após o que (segundo o depoimento), saiu dizendo: "Esta mão é honrosa, pois bateu na cabeça do governador".

E quem é o governador de Minas? Um aventureiro qualquer que galgou o poder por meios excusos? Não. O senhor Magalhães Pinto, além de governador do seu Estado, é uma pessoa decente e respeitável, um nome ilustre em nossa vida pública, ex-presidente de um dos grandes partidos nacionais. Pois um empregado público qualquer se julga com direito a agredi-lo fìsicamente na rua!

NUMA época em que a suprema autoridade de um Estado da União se julga obrigada, para ser agradável a alguns estudantes, a comparecer a uma reunião dedicada a insultar o governador local, não é sem dúvida de admirar que coisas espantosas como essa, que ocorreram em Minas, se convertam em rotina. E isso para satisfação dos comunistas, que têm tudo a ganhar com a subversão da hierarquia e a desmoralização dos depositários do poder.

A Notícia em Flagrante

1 **O governador Carlos Lacerda foi particularmente feliz na TV, aludindo às agitações da extrema-direita e da extrema-esquerda. Causou muita impressão o seu apêlo no sentido de que as correntes políticas cariocas, em lugar de estarem preparando engalfinhamentos por conta de extremistas, devem unir-se, embora sem cair uma nos braços das outras, para construir um grande Estado.**

2 Não é verdade que o Itamarati tenha pedido a intervenção das Fôrças Armadas para evitar possíveis distúrbios por ocasião da chegada do embaixador da Rússia. As medidas de segurança serão, aliás, as adotadas comumente nessas oportunidades.

3 **Está sendo remodelado e pintado o gabinete do sr. Rafael de Almeida Magalhães no Palácio Guanabara. RAM retornará dentro em breve para assumir a chefia do gabinete do governador.**

4 O verdadeiro motivo da dissenção entre o sr. Gabriel Passos e o sr. Geonísio Barroso estêve na redação do Plano de Govêrno remetido pelo "premier" aos congressista, há tempos. A parte relativa à exploração do petróleo foi redigida pelo sr. Heitor Lima Rocha e a relativa aos minérios pelo sr. Mário Silva. O sr. Gabriel Passos alega que o sr. Geonísio Barroso pôs o dedo na redação, com o que êle, ministro, não concordou. Na reunião do Conselho de Ministros, êle, GP, externou sua discordância pois considerou que se acenava com "o rompimento do monopólio estatal do petróleo", tendo por isso protestado imediatamente. O sr. Geonísio assegura exatamente o contrário. Para êle, tais itens foram revistos, à revelia da Petrobrás, por uma empresa particular, tendo o ministro sabido ou se omitido.

O sr. Gabriel garante ter ouvido do primeiro-ministro que tais itens haviam sido baseados em trabalho do sr. Lima Rocha", agora demitido da Petrobrás.

5 **O secretário de Agricultura da Guanabara vai processar um importante colunista político que informou ter êle, sr. Danilo Nunes, feito parte da direção de organizações de propriedade do sr. Moisés Lupion.**

6 No encontro do dia 13 com as classes econômicas, o sr. João Goulart pretende fazer-lhes revelações em tôrno da nova política econômica do govêrno. JG, ao que se sabe, tem a idéia de constituir um conselho de homens de negócios para funcionar junto ao govêrno nesse sentido. Espera-se que a audiência demore pelo menos dez horas. Será o primeiro encontro entre o presidente da República e os líderes daquelas classes, desde que JG assumiu o govêrno.

7 **Discretamente, a serviço de seus Ministérios, oficiais das Fôrças Armadas, à paisana, observaram o comício realizado pelos estudantes na Cinelândia. O fim era impedir qualquer perturbação da ordem e anotar a presença de agitadores.**

8 Pouca gente sabe que o professor Jerônimo Monteiro Filho, sepultado anteontem, foi o senador mais moço da República antes de que o golpe de Estado de 1937 fechasse o Congresso. Filho do antigo governador do Espírito Santo, êle representou aquela unidade federativa no Senado, tendo sido autor de vários projetos, depois transformados em lei, sôbre rodovias e estradas de ferro.

9 **O sr. Amaral Neto, líder do govêrno na Assembléia Legislativa, está interessado em comprar o jornal "Gazeta de Notícias". Dizem que já ofereceu preço.**

10 Uma coisa curiosa se verificará durante a conferência que o jornalista franco-brasileiro Edouard Bailby pronunciará no Ministério da Educação, no próximo dia 23, às 20,30, sôbre "Berlim e os aspectos fundamentais do problema alemão." E' o comparecimento, já assegurado, de representantes da Alemanha Ocidental e da Alemanha Oriental.

11 **A demissão do sr. Heitor Lima Rocha do cargo de diretor-financeiro da Petrobrás liga-se também ao veto que após à criação da refinaria de petróleo em Belo Horizonte.**

12 O ministro da Indústria e do Comércio concordou em que o govêrno do Estado de São Paulo realize uma Feira Flutuante da Indústria Paulista nos mercados latino-americanos.

13 **O Conselho da SUMOC tem agora nôvo membro, em virtude de recente lei sancionada pelo presidente da República. Trata-se do ministro da Indústria e do Comércio, que passará a arcar com responsabilidades na política da moeda e do crédito.**

14 Por não compreender a posição do govêrno brasileiro em face da questão de Cuba, o presidente da República de um importante país sul-americano, em conversa com o embaixador do Brasil, pediu-lhe que o esclarecesse sôbre qual seria a reação do Brasil na hipótese de vir a estabelecer-se no Uruguai ou no Paraguai um regime do tipo do cubano. Não querendo arriscar-se a uma resposta imediata, o embaixador pediu instruções ao sr. San Tiago Dantas.

15 **O sr. San Tiago Dantas já nomeou a delegação que, sob a sua chefia, comparecerá à reunião de consulta de Punta del Este. Ao divulgar a constituição da delegação, integrada apenas por funcionários do Itamarati, foi esclarecido que por decreto posterior serão designados os observadores parlamentares. Recusa-se o sr. San Tiago Dantas a considerar a hipótese de nomear observadores militares, embora o assunto da reunião interesse fundamentalmente à segurança nacional. Em compensação, levará a Montevidéu o chefe da Divisão Comercial do Itamarati, talvez para poder avaliar com precisão o valor da cabeça de Fidel Castro na balança das negociações em Punta del Este.**

DESPEDIDA NO HCMAR

Os doutorandos de 1961, internos do hospital, despediram-se dos colegas que servem no estabelecimento. Os novos médicos escolheram como paraninfo o dr. Michel Maluck, também do HCMAR e como homenageada a sra. Maria de Lourdes da Rocha Fragoso. Compareceram diversas autoridades administrativas federais e estaduais, que foram recepcionadas pela diretoria do estabelecimento, que vem sendo mantida por vários presidentes eleitos pelo colegiado do IAPM, e é composta dos seguintes membros: dr. Mário Monteiro, dr. Fernando Lessa, dr. Fuad Dalha e dr. Mich el Maluck.

A VIDA NOS LIVROS

R. J.

O pai do Rearmamento Moral

NA oportunidade em que o Rearmamento Moral se faz ouvir em nosso país, surge um livro sôbre o seu fundador, escrito pelo adepto Peter Howard: "O Segrêdo de Frank Buchman" (Editôra José Olímpio). Não se trata de biografia, mas de um roteiro — aliás sem preocupação cronológica e mesmo sem unidade — da vida de Mr. Buchman. "O objetivo dêste livro é a verdade, não o louvor", adverte Howard, e verifica-se que êle fêz uma discreta e eficaz apologia da sua personagem, pela qual o elogio se expressa na forma indireta do exemplo e na direta das referências alheias.

Que espécie de homem era Frank Buchman? Esclarece Howard: "um revolucionário. Eis aí o que êle foi. Não encarava a vida ou as pessoas com os mesmos olhos dos outros homens. Não pensava nas pessoas como sendo prêtas, brancas, vermelhas ou amarelas, mas como filhos de Deus, com as mesmas necessidades". Palavras-chave do próprio Buchman: "Eu não digo que esteja sem pecado. O que digo é que vivo apenas para uma coisa: fazer com que Jesus Cristo reine na vida de cada pessoa que encontro — incluindo o homem que vai trazer-me a primeira refeição". Depoimento curioso de um jovem: "A primeira vez que encontrei Frank Buchman, êle olhou para os meus sapatos. Eu tinha, então, dezesseis anos. E aquela manhã não limpara os meus sapatos. Êles estavam sujos. Se é que os pés da gente podem enrubescer, os meus enrubesceram. Frank Buchman olhou para longe e disse: "Uma grande missão o aguarda em sua vida. Lembro-me tanto dêsse primeiro ponto, o de engraxar os meus sapatos, como do segundo. Frank Buchman desejava que os jovens como eu fôssem limpos desde as solas dos sapatos até a ponta da cabeça... por dentro e por fora". O jornalista dinamarquês Herbert Gravenius observou uma particularidade: "Examinem atentamente seus retratos e verão algo em sua expressão, uma espécie de ar de quem está à escuta. Passem alguns dias a estudar-lhe o rosto e causar-lhes-á surprêsa verificar quão frequentemente êle parece quase perplexo, para não dizer desvalido. Êle não faz segrêdo disso. Há apenas uma base para a sua vida fabulosamente ativa: orientação, para a qual se acha inteiramente voltado em todos os momentos".

A idéia renovadora de Buchman ocorreu-lhe durante uma missa em Keswick, Inglaterra. Somente dezessete pessoas assistiam ao ofício religioso, ouvindo uma pregadora. Pois foi essa mulher desconhecida a cuja mensagem pouco mais de uma dúzia de desconhecidos prestava atenção, que revelou àquêle americano comum o segrêdo da Cruz. "Eu entrara na igrejinha com certa relutância, alimentando o meu orgulho, o meu egoísmo, a minha má vontade. As palavras simples da mulher personalizaram para mim a Cruz — e sùbitamente tive uma visão pungente do Crucificado". Os cinquenta e três anos que a vida ainda lhe reservaria foram aplicados exclusivamente na difusão do grande segrêdo que está dentro de cada um de nós, à espera de ser descoberto por nós mesmos.

No caso de Frank Buchman a revelação do segredo desencadeou o Rearmamento Moral — não uma seita ou religião, mas uma ideologia que visa à transformação íntima dos homens, por isso, atenta às oscilações da política internacional. Aquêle que renunciou a uma posição segura e bem remunerada na Universidade de Nova Inglaterra (E.U.A.) para aspirar à regeneração dos seus semelhantes, que de fato influiu poderosamente na conduta dos que o conheceram e continua influindo através de seus seguidores — dando como resultado, inclusive, auto-retratações em público —, disse na Assembléia do Rearmamento, em Caux (França, 1961), no decorrer do último discurso que proferiu — aos 83 anos: "Estamos diante de uma revolução mundial. Apenas três possibilidades estão abertas para nós. Podemos desistir — e alguns estão prontos para fazer exatamente isso. Ou podemos lançar-nos à luta armada — e isso significa correr o risco de um suicídio universal. Ou podemos encontrar uma ideologia superior que mostre, tanto ao mundo não-comunista como ao mundo comunista, o passo que se pde dar em seguida. (...) Os padrões morais não são apenas, hoje, questões de conduta individual. São condições de subvivência nacional. Precisamos, através de uma transformação nos homens, extirpar a sujeira de nossa vida nacional, de nossa vida política, de nossa vida econômica, de nossa vida escolar, de nossa vida no lar. (...) Os homens devem escolher entre ser governador por Deus ou condenar-se a ser governador por tiranos".

Não sendo um movimento político, portanto não objetivando o combate ao comunismo, o Rearmamento Moral constituiu-se naturalmente uma ponta-de-lança da democracia. "Com efeito, — pergunta o grande filósofo católico Gabriel Marcel — que outra coisa se opõe mais diretamente à ideologia comunista do que essas súbitas transformações operadas em vidas humanas, e que não podem ser atribuídas a quaisquer causas econômicas?" Instado a precisar a direção política do Rearmamento Moral, havia declarado Frank Buchman: "Nem esquerda nem direita, mas em frente".

ARTES

ANTÔNIO BENTO

Exposições no X aniversário do MAM

INICIANDO o seu programa de atividades culturais em 1962, o Museu de Arte Moderna do Rio de Janeiro, ao mesmo tempo que comemora o décimo aniversário de sua reorganização, apresentará três excelentes exposições, que serão inauguradas a 25 do corrente.

Constarão essas mostras das salas especiais enviadas pela Grã-Bretanha, Japão e Alemanha à VI Bienal de São Paulo, encerrada a 31 de dezembro último.

Na representação britânica, o escultor Lynn Chadwick, o pintor William Scott, prêmio de aquisição Sambra, e o gravador Merlyn Evans.

A delegação japonêsa está integrada pelo artista Yoshishige Saito, melhor pintor estrangeiro na VI Bienal paulista, pelos pintores Tadashi Sugimata, Tazuko Tanaka, Iasukazu Tabuchi, Hisao Domoto e pelo gravador Mituso Kano.

Finalmente, a Alemanha estará representada pelo pintor Julius Bissier, prêmio especial na VI Bienal e incontestàvelmente uma das atrações dessa competição, de que participaram artistas de 53 países.

Falando de Chadwick, sir Herbert Read salienta que êle, desde que recebeu o Prêmio Internacional de Escultura, da Bienal de Veneza, em 1958, "tem desenvolvido seu estilo individual de modo perfeitamente consistente. Não se verificaram mudanças radicais, nem em tema nem em intenção estética. Continua preocupado com estados de atenção ou alerta, na figura humana ou animal. Seu propósito é captar um momento de intensidade máxima. E êle o consegue da maneira mais direta: reduzindo as atividades corporais a suas linhas magnéticas de fôrça".

Pergunta ainda o mestre britânico, em suas reflexões sôbre Chadwick: — Qual o distante ponto

(Conclui na 5a. página)

REVISTA DOS ESTADOS

Candidatura de Jânio divide UDN: Paraíba

JOÃO PESSOA — O lançamento da candidatura do ex-presidente Jânio Quadros ao Senado, pela UDN da Paraíba, está dividindo a seção paraibana do partido da "eterna vigilância". O sr. João Agripino, que partilharia a legenda com o "homem da vassoura", está sendo acusado de ter embarcado na "nau sem rumo" do janismo local.

O ex-ministro das Minas e Energia é acusado, também, de ter passado por cima das decisões de cúpula e ter lançado a candidatura Quadros sem uma ampla consulta aos líderes udenistas da Paraíba. O deputado Joacil Pereira afirmou na Assembléia que "não foi a seção paraibana a origem dessa candidatura", atribuindo-a a um gesto pessoal do sr. Agripino.

SÃO PAULO

RIBEIRÃO PRÊTO, SP — A Cooperativa dos Cafeicultores da Alta Mogiana solicitou ao ministro Ulisses Guimarães, da Indústria e Comércio, providências para instalação, neste município, de uma fábrica de café solúvel. O memorial, também remetido ao presidente do IBC, ministro Sérgio Armando Frazão, afirma que a iniciativa conta com o apoio unânime dos produtores da região.

PDC EM AÇÃO

MARINGÁ, SP — Prosseguem os preparativos para a realização, nesta cidade, da próxima Convenção do Partido Democrata Cristão. A instalação está prevista para o próximo dia 3 de fevereiro.

PARANÁ

PARANAGUÁ, PN — O caruncho está ameaçando mais de 10 milhões de sacas de café, que estão armazenadas, há vários meses. A praga vem atacando, sistemàticamente, os estoques neste município.

RIO GRANDE

P. ALEGRE — O prefeito Jair Calixto, do município de Nonoai, está condenado a deixar a Prefeitura, dentro de 24 horas, porque apóia a reforma agrária. O prefeito ameaçou expulsar do município grupos de espanhóis que se apossaram de extensas faixas de terra, sem terem adquirido.

PERNAMBUCO

RECIFE — O secretário do Ministério da Saúde, que se encontra nesta capital, seguirá, nos próximos dias para a Paraíba, à frente de uma equipe de médicos, a fim de iniciar uma campanha de erradicação da poliomielite naquele Estado. Há ameaça de extensão do mal às regiões vizinhas. (Transpress).

Colômbia preside agora o CIC

O embaixador Sérgio Armando Frazão, chefe da Delegacia brasileira e presidente do Convênio Internacional do Café, propôs o nome do representante da Colômbia, sr. Arturo Gomes Jaramillo, para substituí-lo, no próximo término do seu mandato.

A sugestão do embaixador Frazão foi de imediato aprovada, sendo que a eleição do representante colombiano é uma medida conciliatória que teve a finalidade de evitar a continuação das discordâncias havidas entre grupos africanos e centro-americanos. A posição da Colômbia é ideal como conciliatória, uma vez que aquêle país tem sempre acentuado a necessidade dos produtores de cafés suaves defenderem as cotações de seus produtos.

ENTENDIMENTO FORTALECIDO

Acredita-se que o nôvo presidente do CIC continue a fortalecer o entendimento que o mesmo sempre procurou acentuar entre todos os produtores do mundo. Acredita-se, também, que depois de dois períodos exercidos pelo representante do Brasil, o maior produtor de café, coubesse à Colômbia a alta direção dos trabalhos do Convênio, esperando-se a continuidade da política de cooperação internacional que os dois países há quatro anos vêm executando.

S. A. Diario Carioca

FUNDADO EM 17 DE JULHO DE 1928

Diretor Presidente: ARNON DE MELLO

Diretor Vice-Presidente: DANTON JOBIM

Diretor-Gerente: ULYSSES MARINHO

Diretor Comercial: ZELIO VALVERDE

Sede: AV. RIO BRANCO, 25, sobreloja

Presidência	43-3014
Diretoria	43-6465 e 43-3930
Administração	23-4643
Publicidade	23-3939
Secretaria	43-5539
Chefe da Redação	43-5574
DC-Revista	23-4437
Esporte	23-4472
Relações Públicas	23-3763
Polícia	23-3259 e 23-3082
Circulação	23-3662
Oficinas e Revisão	43-5609

São Paulo: Barão de Paranapiacaba, 61, 4º, grupo 23 — Telefones: 32-5841 e 35-6286

Belo Horizonte: Av. Afonso Pena, 774, 3º andar, sala 308. Tel.: 4-8844

Niterói: Av. Amaral Peixoto, 60, sala 611 — Tel.: 2-7893

Pôrto Alegre: Rua Caldas Júnior, 121, 1º andar, sala 4 — Tel.: 8771

ASSINATURAS

Brasil e países da convenção postal:

Semestral	Cr$ 600,00
Anual	Cr$ 1.000,00

(Outros países):

Semestral	Cr$ 1.000,00
Anual	Cr$ 2.000,00

DC-Brasília

Diretor: ELIAS DE OLIVEIRA JR. Edição brasiliense (vespertina) do DIARIO CARIOCA. Sede: Avenida W-3 nº 6, sobreloja — Plano-Pilôto. Telefones: 2-1833 e 2-1838. Caixa Postal nº 442

Carta do leitor

Ipanema também tem sua "Tôrre de Pizza"

"OS BRINQUEDOS da Praça N. S. da Paz estão simplesmente em petição de miséria, sendo possível a qualquer momento a repetição da tragédia que tirou a vida de uma criança em Botafogo" — diz em carta a sra. América Acioli Aragão, que se confessa "uma mãe assustada, cada vez que seus filhos deixam a casa para brincar".

"Tanto isso é verdade, senhor redator, que se um repórter vier até aqui o Bairro de Ipanema e perguntar onde fica a Tôrre de Pizza, logo mostrarão o carrossel que, de tão inclinado, levou este nome" — prossegue a leitora, para adiantar ainda que todos os brinquedos do "play ground" local estão apresentando defeitos.

SUJEIRA PIORA

"Mas não é só isso, a sujeira na praça é qualquer coisa de impressionante. Talvez por reflexo longínquo da Lagoa, que exala terrível odor sem que ninguém tome providência".

Terminando sua carta, em verdadeiro tom de lamúria, a sra. América Acioli Aragão diz que "sem nenhum sentido político, quero ver essa carta publicada no seu vibrante matutino, apenas para ver se as autoridades tomam as necessárias providências.

"Se isso acontecer, garanto que escreverei outra, comunicando o fato e me empenharei para sua publicação da mesma forma que o faço com esta" — conclui sua carta-apêlo em benefício das crianças de Ipanema.

DEZ SELOS ESPECIAIS ÊSTE ANO

Dez novos selos comemorativos e de propaganda turística serão incluídos no programa de emissão do DCT em 1962, segundo portaria ontem baixada pelo ministro da Viação, sr. Virgílio Távora. Os lançamentos ocorrerão de março a outubro do corrente ano, visando a maior difusão dos seguintes assuntos e acontecimentos: Dia Meteorológico Mundial; Cinqüentenário da Primeira Escalada do "Dedo de Deus"; Erradicação da Malária; Terceiro Centenário da Instituição do Sistema Métrico no Brasil; XXI Campeonato Brasileiro da Classe de "Snipes"; Centenário do Nascimento do Jornalista Júlio Mesquita, fundador do "Estado de São Paulo"; 140º Aniversário da Independência do Brasil e em comemoração ao Cinqüentenário da União Postal das Américas e Espanha, que transcorre a outubro próximo.

INSCRIÇÕES AOS CURSOS DA E.N.S.P.

Estarão abertas, por trinta dias, a partir de 15 dêste mês até 14 de fevereiro vindouro, na Escola Nacional de Saúde Pública, as inscrições para o Curso Básico de Saúde Pública para Médicos, Engenheiros ou Enfermeiros e para o Curso de Especialização em Saúde Pública para Médicos Veterinários, devendo os interessados se dirigir à Avenida Rui Barbosa, 716, 6º andar, a fim de obterem maiores informações.

Panorama Econômico — NO BRASIL E NO MUNDO

Eleição na Bôlsa

Realizou-se, ontem, na Bôlsa de Valores, a eleição da nova diretoria dêsse órgão, para o biênio 1962-63. Foram eleitos: presidente — Ney Souza Ribeiro de Carvalho; outros cargos — Dreyfus Cattan, Maurício Marcelo Leibs, Batista e Antônio Bernardes Vaz de Carvalho.

Gasolina garantida

O presidente em exercício da PETROBRÁS, sr. Irnack Carvalho do Amaral, informou que o abastecimento nacional de derivados de petróleo considerados, de um lado, as cautelas adotadas pelo Conselho Nacional do Petróleo, e, de outro, o funcionamento normal das refinarias Duque de Caxias e Presidente Bernardes, respectivamente, do Rio e de Cubatão, não sofrerá qualquer solução de continuidade, estando, por conseguinte, assegurado, ressalvadas apenas as dificuldades quanto ao suprimento de gás liquefeito em Salvador.

Motores nacionais

Três emprêsas brasileiras, entre as quais a Companhia Comércio e Navegação, foram autorizadas pelo Grupo de Estudos da Indústria de Construção Naval a produzir motores diesel para navios.

Para a sua produção a Companhia Comércio e Navegação obteve da Maschinen Fabrik Augsburg Nurnberg A. G. (MAN), da Alemanha, autorização de patente, assistência técnica e financiamento, devendo produzir os primeiros motores ainda êste ano.

COFAP & Fretes

Diante das majorações dos fretes ferroviários, a COFAP está planejando providências no sentido de neutralizar os reflexos altistas que a medida terá sôbre o custo de gêneros de primeira necessidade, como é o caso, principalmente, da carne de consumo popular.

Papel e celulose

A "Bacell S. A." iniciou um programa de expansão de suas facilidades para fabricar papel e celulose. O equipamento provém, totalmente, da Alemanha.

Panair expande

A Panair do Brasil expandirá seus serviços de transporte aéreo no continente europeu. Para tanto, já está adquirindo uma frota de aviões do modêlo "Caravelle", de médio alcance, que completará as linhas transoceânicas já estabelecidas com vários países da Europa. Para estabelecer êstes serviços a Panair teve de enfrentar o problema da [illegible] nas quais já faziam estas rotas. Entretanto, em vista da possibilidade de perder a concessão comercial no Brasil, [illegible] companhias foram obrigadas a ceder aos interêsses da Panair. Por outro lado a VARIG enfrentou o mesmo problema na criação de uma linha a jacto para o Japão partindo dos Estados Unidos [illegible] a VARIG viesse a ser [illegible].

Rio emite

O govêrno do Estado da Guanabara resolveu emitir, por intermédio do Departamento do Tesouro, até o total de um bilhão e meio de cruzeiros em Bilhetes do Tesouro.

Auxílio à aftosa

O Centro Pan Americano de Febre Aftosa deverá receber novos auxílios técnicos do govêrno Federal, através do Ministério da Agricultura, a fim de [illegible] programa de combate à febre aftosa. Acredita-se que o melhor controle da aftosa nos rebanhos brasileiros permitirá incrementar consideràvelmente a exportação de carne no mercado internacional de carnes, com a conseqüente venda de divisas fortes para o país.

Fretes

COMO noticiamos ontem, já começou a causar as mais vivas preocupações às autoridades monetárias brasileiras o recente aumento registrado na remuneração dos trabalhos da estiva portuária, o qual irá repercutir, a partir do próximo dia 12 de março, num incremento dos fretes marítimos na medida aproximada de 2 dólares por tonelada dos preços atualmente vigentes.

O efeito marginal dêsses dois acréscimos é fácil de prever: os produtos nacionais de exportação, muitos dos quais já se ressentem de não poderem apresentar preços competitivos aos similares de outras origens, se afastarão ainda mais dos mercados de consumo internacionais.

Isso numa época em que o Brasil se empenha desesperadamente por tornar as suas exportações mais agressivas; no momento em que a superação da grave crise econômico-financeira que nos afligem depende, diretamente, do aumento do volume de nossas vendas ao exterior; na hora em que inúmeras mercadorias de nossa pauta exportável (constituída, maciçamente, de produtos primários) enfrenta a concorrência dos jovens nações africanas ou das colônias dêsse Continente, todos, de qualquer maneira, protegidos, quer por preferências imperiais, quer por privilégios metropolitanos, quer, ainda, pelas facilidades criadas pelo Tratado de Roma, que instituiu o Mercado Comum Europeu, pode ter conseqüências muito danosas para a economia brasileira.

Dizer-se que serão os exportadores e não os consumidores quem vai pagar a diferença de preço das mercadorias brasileiras, é querer-se tapar o sol com uma peneira. Pois seja um, seja outro, o resultado será o mesmo: menor exportação. A verdade é que ninguém desconhece que a maioria de nossa pauta de exportação é gravosa e vai ficar mais gravosa ainda.

Êste ponto-de-vista, certamente, não colide com os aspectos sociais da elevação dos padrões de remuneração da estiva. Não abala, tampouco, o mérito ou a justiça das reivindicações dessa classe trabalhadora, principalmente no momento atual, que se caracteriza por um movimento geral de solicitações por melhores salários, sinônimo da elevação do nível de vida de nossas coletividades.

Não obstante, parece que é ponto pacífico o dever das autoridades federais de promover, urgentemente, estudos que visem a uma solução do problema que está criado. Antes que entrem em vigor os novos fretes a serem cobrados pelas companhias de navegação.

Estoque de milho

Os representantes da Indústria do milho de São Paulo informaram à COFAP que devem manter constantemente, um estoque de, pelo menos, 300 mil sacos do produto para garantir a continuidade de suas atividades de processamento realizadas durante 24 horas ininterruptas; evitar a elevação dos preços dos produtos elaborados em conseqüência da redução dos estoques de matéria-prima, em relação às necessidades de consumo da indústria. Esta explicação foi em decorrência dos protestos que vinham sendo feitos no sentido de que os industriais estavam retendo o produto para fins de mera especulação no mercado interior.

Problemas do Rio

Na última reunião da Federação das Indústrias do Estado da Guanabara, o sr. Zulfo de Freitas Mallman, presidente da FIEGA, declarou que o problema de desenvolvimento econômico não se limita ao resultado de apenas um grande problema. É necessário resolver a séria questão do abastecimento de água para a região, providenciar o fornecimento de energia em quantidade e preços razoáveis, criar transporte adequado e, acima de tudo, revisar o sistema tributário que incide de maneira desigual sôbre a indústria e o comércio do Estado. Sem tais medidas, o desenvolvimento industrial estará limitado a um nível baixo. Seria, portanto, necessário que as autoridades atacassem êstes pontos de maneira a criar as condições que incentivariam a plena expansão.

Trator remoto

A "Allis-Chalmers Manufacturing Company" anunciou o aperfeiçoamento de um trator contrôle remoto, destinado especialmente para trabalhos de terraplenagem. Uma das suas principais vantagens é que a máquina aumente bastante a margem de segurança para certas operações especialmente perigosas.

Trigo da URSS

O contrato que o Brasil fêz com a União Soviética para o fornecimento de 200 mil toneladas de trigo, em 1962, prevê o início da entrega das várias partidas dêsse total apenas a partir de julho do corrente ano. Apesar dêsse montante representar, aproximadamente, um mês de consumo nacional, a entrega antes do final do primeiro semestre representaria uma solução parcial para o grave problema que se define no mercado tritícola nacional. Por outro lado, o fato de terem as autoridades brasileiras aceito os têrmos impostos pela Argentina de vender o cereal na base do pagamento em dólares norte-americanos, representa não só uma concessão quanto aos tradicionais critérios de transações de compensação no comércio bilateral, como, ainda, ilustra a dificuldade da situação que contra o Brasil [illegible] gasto consideràvelmente elevado de divisas fortes.

Carne fria

As autoridades ligadas às questões de abastecimento de gêneros de primeira necessidade para o consumo nacional, já estão iniciando planos para garantir a estocagem de carne congelada. A providência visa, essencialmente, garantir que, ao ser iniciado o período de entressafra do produto no fim do primeiro semestre de 1962, não ocorra um assinalado aumento nos preços da carne. Por experiência, as autoridades já sabem que o fator mais eficaz para equilibrar o custo do artigo é mantê-lo estocado nessa época, a fim de estabelecer um fluxo contínuo de carne para o mercado consumidor. A flutuação dos pheços, nesse caso, torna-se pequena uma vez que a carne armazenada é proveniente de abates realizados durante a safra.

Sensível incremento nas exportações brasileiras

Constata-se nas últimas estatísticas da Carteira de Comércio Exterior do Banco do Brasil que as exportações brasileiras, tanto de artigos tradicionais quanto de novos produtos, registraram considerável expansão entre princípio de janeiro passado e o dia 8 de janeiro corrente. Destacou-se, entre as novas vendas, uma partida pioneira de turbinas dentárias a jacto, 95% nacionais, no valor de quatro mil dólares, para a Argentina.

O movimento de exportação licenciada nesse período, não só registrou a venda de artigos que pela primeira vez constaram na pauta, como, ainda, indicou a expansão do comércio em novos mercados e a intensificação do intercâmbio com outros já tradicionais. Tal expansão ocorre a despeito da tendência à recessão do nosso intercâmbio em mercados vizinhos com os quais mantemos convênios.

MERCADO PLATINO

Entre todos os mercados internacionais do Brasil, o que indica maior atividade é o da Argentina. As exportações licenciadas no período em questão, em moeda convênio e na base de transações em dólar americano, são constituídas, no seu quase total, de manufaturas que vão desde pequenos aparelhos a maquinaria e bens de produção.

ÔNIBUS E PRENSAS

Em conseqüência do nôvo sistema de financiamento da CACEX, para exportações de elevado valor, a Argentina receberá do Brasil 60 ônibus, no valor total de US$ 856 mil. Dentro dêste esquema se registra, ainda, a remessa de prensas mecânicas pesadas por US$ 23 mil e de uma partida de máquinas para a fabricação de coberturas de alumínio, de quase US$ 10 mil.

OUTROS PRODUTOS

Outros produtos que se destacaram nas estatísticas da CACEX, dos últimos quarenta dias, foram: 500 toneladas de óleo de amendoim, no valor de US$ 170 mil; US$ 10 mil de fôlhas de flanges de zinco; 50 mil dólares de cordão sisal; US$ 86 mil de barras de aço diagonais; US$ 240 mil de diamantes industriais; US$ 1.316.480,00, em minério de ferro "Itabira Hematita".

PARA A ALEMANHA

A exportação de produtos da indústria automobilística brasileira já está atingindo os mercados altamente industrializados, como o da Alemanha, que conta com importações licenciadas na CACEX, de bombas de óleo, relês de partida, filtros de óleo, mancais, dínamos, ventiladores, injetores e outras peças automobilísticas que não são mais econômicamente produzidas na Alemanha e que oferecem bons preços no Brasil.

A mesma condição que possibilita vendas de artigos industrializados para a Alemanha é aplicada, em maior escala, no intercâmbio com os Estados Unidos que há tempos iniciou a compra de manufaturados no Brasil, por estas razões. Dois exemplos de destaque são constatados nos registros da Cacex na primeira semana de janeiro corrente: uma partida de US$ 104 mil em máquinas para fabricar papel e uma partida de US$ 60 mil em cordão de sisal para a fabricação de sacaria. Outra licença de destaque concedida no mesmo período para o mercado estadunidense foi de US$ 95 de mentol cristalizado.

OUTROS MERCADOS

No mesmo período, foi concedida permissão para exportação, também, de cinco mil dólares de carne equina para o Japão. Essas vendas se destacam pelo seu caráter pioneiro, assim como é o caso da exportação de aproximadamente nove mil dólares de máquinas de confecção de roupas para o Chile. Por outro lado, dentro da pauta de exportação tradicional, tem realce o licenciamento para a venda de £ 1.500-00-00 de lascas de cristal de rocha para a Grã-Bretanha.

INSTRUÇÃO DA SUMOC

Abrem-se novas perspectivas para a exportação de manufaturados, graças à orientação da SUMOC que permite a exportação mais liberal de artefatos de prata, ouro e outros metais preciosos, cuja remessa ao exterior era, até o momento, pràticamente impossível.

Prosseguiram as reuniões no M. Fazenda

Tiveram prosseguimento ontem, no gabinete do ministro da Fazenda, as reuniões que, diàriamente, se vêm realizando com a finalidade de esquematizar os planos de aplicação do numerário disponível do Programa Aliança Para o Progresso.

Na mesma oportunidade foi elaborada a pauta da agenda sôbre o assunto, a ser tratado, hoje, na reunião do Conselho de Ministros, em Brasília.

CORTES NO ORÇAMENTO

No encontro de ontem, ao qual compareceram representantes de todos os Ministérios e do Banco Nacional do Desenvolvimento Econômico, foi, igualmente, apreciada a sugestão do sr. Válter Moreira Sales no sentido de serem efetuados cortes de até 40 por cento nos orçamentos das diversas repartições federais.

A medida tem por finalidade reduzir o deficit orçamentário do ano corrente, o qual foi estimado pelo primeiro-ministro em tôrno de 200 bilhões de cruzeiros.

Segundo fomos informados, por fonte altamente credenciada, na reunião de ontem o ministro da Fazenda teria comunicado aos demais membros do Gabinete, que se encontravam no Rio, sua decisão de viajar aos Estados Unidos.

A viagem, como noticiamos ontem, teria por objetivo principal a apresentação, às autoridades do Fundo Monetário Internacional, do programa financeiro do govêrno brasileiro para 1962.

INAUGURAÇÃO

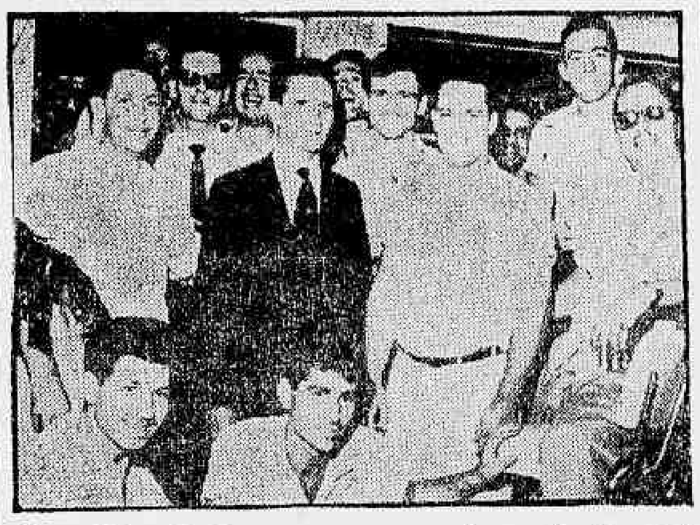

Em ambiente festivo e com a presença de grande número de amigos e familiares, os sócios Henrique Alves de Carvalho, Alvaro da Silva Ribeiro e José Vieira inauguraram sábado mais um dos famosos Café, Bar e Restaurante Palheta da cidade, dessa vez à Rua Mayrink Veiga, 4. A foto mostra parte dos convidados, entre êles nosso companheiro, funcionário do DIARIO CARIOCA, Venâncio Rodrigues Vieira

Economia latina foi favorável em 1961

O conhecido jornal norte-americano «The New York Times» acaba de lançar o seu suplemento anual dedicado à análise da situação econômica da América Latina nos últimos doze meses. O estudo de 48 páginas, contem, de modo geral, uma nota de otimismo nas observações.

Um dos aspectos fundamentais do suplemento é que dá especial relêvo ao papel primordial que haverão de desempenhar a Aliança para o Progresso e as Operações do Banco de Desenvolvimento Interamericano, no campo dos projetos sociais-econômicos, para elevar o nível das massas latino-americanas.

INDUSTRIALIZAÇÃO

Igualmente assinala em forma especial o esfôrço que fazem os países da América Latina por sua conta no campo da industrialização e do incremento da produção para aumentar suas rendas e afiançar suas economias.

Vários artigos do suplemento reconhecem os reveses que sofreram alguns países em vista de problemas como o da inflação e baixa de preços nos produtos básicos, mas, ao mesmo tempo, assinalam os esforços que se fazem para superá-los.

CUBA

No artigo sôbre Cuba se faz referência ao racionamento de alimentos desde há vários meses, como indicação da crise econômica que aflige a ilha das Caraibas.

Os seguintes são os títulos dos artigos dedicados a diferentes países:

"A Argentina promove o avanço industrial. O capital estrangeiro está fluindo ao país. Aumento o deficit da balança comercial.

Brasil — Está contando com seu comércio e a ajuda estrangeira. A inflação e os deficits parecem crônicos. Contudo, o produto nacional bruto está em aumento.

REABILITAÇÃO

"A Colômbia ganha a luta pela reabilitação".

"O Peru entrou em uma nova era do desenvolvimento. Os gastos governamentais sobem depois de 30 meses de austeridade. Nivelou-se o orçamento.

"A América Central sofre reveses. Os preços baixam e as importações sobem. Os contrôles são inadequados para contar a perda de reservas".

"A Venezuela recebe impulso psicológico com a visita de Kennedy".

OPORTUNIDADE E INVESTIMENTO

O suplemento contém também uma série de anúncios de uma página de diferentes países latino-americanos, cuja finalidade é dar a conhecer o progresso de cada nação e as oportunidades que cada uma delas apresenta para a inversão de capitais estrangeiros e atração do turismo.

A Argentina, em três páginas de anúncio, reproduz uma mensagem do presidente Arturo Frondizi e um artigo do ministro da Economia, Roberto T. Alemann, intitulado: "Argentina, uma esperança para o Ocidente".

O Brasil, Peru e México se destacam com duas páginas; a Venezuela e Equador com página e meia; a Colômbia, Nicarágua e Equador com uma página.

Parte do suplemento está também dedicada ao Canadá.

Alemanha receia mais pescarias

A Alemanha Ocidental está considerando sèriamente as conseqüências que poderiam decorrer do auxílio que o govêrno alemão está prestando aos países subdesenvolvidos, para que expandam suas indústrias pesqueiras.

Citando como exemplo o caso peruano cuja atividade nesse setor cresceu de um resultado de 48 mil toneladas de pescado em 1948 para três milhões de toneladas obtidas em 1960, a indústria pesqueira alemã advertiu que o apôio estendido agora poderá significar consideráveis prejuízos às atividades daquele país, no futuro próximo.

Um dos motivos principais que permite um desenvolvimento em larga escala e dentro de um prazo relativamente curto nos países subdesenvolvidos, é que os níveis salariais dessas nações são bastante baixos. Êste fator concorre para que os preços do pescado, oriundo dessas regiões, seja baixo, colocando-se, não raramente, sob os preços das pesqueiras tradicionais em outras partes do globo.

"DUMPING"

Outra condição que determinaria um barateamento dos artigos dessas indústrias é a possibilidade de levar a cabo suas atividades sob condições que garantam preços de captura e de elaboração, também baratos.

Em conseqüência, cairiam de tal maneira os preços de importação do produto vindo de regiões subdesenvolvidas que ocorreria no mercado internacional um verdadeiro "dumping".

PROJETOS

O que deu lugar ao protesto e à advertência da indústria alemã foi que o ministro de Alimentação daquele país elaborou projetos de desenvolvimento da indústria pesqueira do Chile, México, Somalândia, Tailândia e ainda para outras nações da América do Sul (DPA-TRP-DC)

CYANAMID QUÍMICA DO BRASIL, SOCIEDADE ANÔNIMA

AVISO

Acham-se à disposição dos senhores acionistas, na sede social da Companhia, Praça XV de Novembro, 32/34 — 8º andar, os documentos a que se refere o artigo n. 99 do decreto-lei n. 2.627, de 26 de setembro de 1940, relativos ao exercício findo em 30 de novembro de 1961.

Rio de Janeiro, 4 de janeiro de 1962.

CYANAMID QUÍMICA DO BRASIL S. A.

Dr. T. F. Miguez de Mello
Diretor-Geral

Dr. José T. Nabuco de Araújo
Diretor

CONSUL

suave prazer refrescante

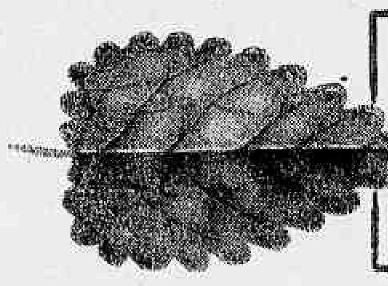

- MENTOL FINO
- KING-SIZE
- FILTRO DE LUXO

COMPANHIA DE CIGARROS SOUZA CRUZ

MEIO SÉCULO DE TRADIÇÃO E PREFERÊNCIA

Mercados e Cotações

Câmbio livre

O mercado de câmbio livre abriu, ontem, em posição estável, com os bancos particulares vendendo o dólar a Cr$ 318,00 e a libra a Cr$ 895,488 e comprando a Cr$ 310,00 e a Cr$ 871,410, respectivamente.

Fechou inalterado.

Tabela única

Os bancos forneceram as seguintes taxas de câmbio livre:

	Venda Cr$	Compra Cr$
Dólar	318,00	310,00
Libra	895,488	871,410
Franco belga	6,407	6,229
Franco francês	65,047	63,253
Franco suíço	73,789	71,777
Lira	0,515	0,499
Libra irlandesa	851,840	827,039
Coroa sueca	61,692	59,185
Coroa dinamarq.	44,135	42,820
Escudo	11,226	10,850
Coroa norueg.	44,775	43,493
Schilling	12,482	12,012
Pêso argentino	3,975	3,720
Pêso uruguaio	30,210	27,900
Marco	79,787	77,624
Florim	88,462	86,080

DÓLAR CONVÊNIO

O Banco do Brasil cotou o dólar de Convênio do Chile, Argentina e Rússia a Cr$ 310,00. Nos outros convênios o dólar vigorou a Cr$ 299,50.

O dólar fiscal foi fixado no preço de Cr$ 309,67.

OURO FINO

O Banco do Brasil comprava a grama de ouro-fino a Cr$ 348,8353 e vendia a Cr$ 357,8376.

Câmara Sindical

LIVRE

Países	Mercados Cr$
América do Norte, Dolar	318,00
Alemanha, Marco	79,6638
Argentina, Pêso	3,9750
Bélgica, Franco Belga	6,4063
Dinamarca, Coroa	44,1350
França, N. Franco	65,0047
Inglaterra, Libra	895,0056
Itália, Lira	0,5147
Portugal, Escudo	11,2133
Suécia, Coroa	61,6350
Suíça, Franco	73,7703
Uruguai, Pêso	30,21

MOEDAS

Países	Mercados Cr$
América do Norte, Dólar	317,87
África Ocidental Francesa, Dolar	1,40
Alemanha, Marco	79,08
Argentina, Pêso	3,94
Canadá, Dolar	318,00
Espanha, Peseta	5,36
França, N. Franco	64,91
Inglaterra, Libra	891,57
Itália, Lira	0,5210
Portugal, Escudo	11,22
Suíça, Franco	73,82
Uruguai, Pêso	29,00
Venezuela, Bolivar	74,00

Bôlsa de Valores

A Bôlsa de Valores estêve, ontem, regularmente trabalhada, não havendo negócios de vulto nos papéis em atividade. Regularam os títulos da União, as Obrigações do Reaparelhamento Econômico, as do Tesouro Nacional, a de Guerra, [illegible] e as estaduais estáveis e inalteradas. As apólices Municipais ficaram calmas. As ações de Bancos regularam estável, e inalteradas. As ações da Brahma, Cigarros Souza Cruz e Belgo Mineira ficaram firmes e em alta, com as demais inalteradas. Foram vendidas durante os trabalhos 32.997 títulos, no valor vendável de Cr$ 33.024.189,00. Venderam-se letras de importação do Banco do Brasil, na importância de Cr$ 892.000,00. As letras de câmbio das Cias. Credisan, Fides e Finco S. A., negociadas em Bolsa, renderam Cr$ 5.731.038,50, como se vê em seguida.

Vendas de ontem

Unid.	Título	Cr$
6	D. Emis. port.	870,00
820	Idem Ant. C-Juros	820,00
240	Reajustamento	845,00
26	Idem	870,00
	Obrigações	
583	Reaparelh. (1952)	670,00
112	Idem (1953)	745,00
378	Idem	730,00
81	Idem	760,00
50	Grau I 6%	870,00
124	Grau III - 6% de Cr$ 1000	870,00
170	Idem de Cr$ 5000	4.400,00
16	Idem	4.500,00
	Estaduais - Apls.	
38	Minas 1177 Ex-J	500,00
10	Minas 1.936	520,00
101	Minas 1934 pt. 1a. Série	190,00
202	Idem 2a. Série	190,00
41	Idem	102,00
2	Idem 3a. Série	100,00
43	Idem	102,00
72	Pernambuco	23,00
	Municipais	
18	Lei 800	470,00
1.316	Lei 820 P-A	600,00
11	Idem P-B	570,00
	Bancos - Ações	
200	Brasil	1.750,00
	Companhias	
200	N. América Nom.	1.050,00
400	Progr. Industrial - C-D	400,00
100	Arno Pref. Ex-D	900,00
550	Brasileira de Gás	330,00
5.222	Dir. de Subsc. da Carioca Industrial	25,00
1	Brahma Ord.	860,00
1	Idem	890,00
73	Idem	900,00
700	Brahma Pref.	880,00
818	Idem	885,00
1.233	Idem	890,00
335	Idem	895,00
738	Idem	900,00
82	Idem	910,00
664	Cig. S. Cruz port.	4.100,00
26	Idem	4.120,00
30	Idem	6.100,00
53	Ferro Brasileiro	2.380,00
22	Idem	2.400,00
1.318	Kibon Ord.	410,00
100	Gávea S. A.	600,00
1.000	Listas Telefônicas Brasileiras	100,00
500	Idem	215,00
89	Lojas Americanas	3.300,00
10	Idem	3.350,00
610	Metalúrgica Macra S. A. Ord.	1.000,00
2.036	[illegible] pt.	230,00
500	Petrobrás pref.	230,00
1.000	S. P. Alpargatas	285,00
125	B. Mineira port.	4.250,00
1.300	Idem	4.260,00
1.334	Idem	4.270,00
25	Idem	4.280,00
76	Idem C-Div. Inc.	4.200,00
191	Mannesmann Ord.	2.900,00
558	Idem pref.	2.900,00
120	Vale do Rio Doce Nom.	3.650,00
335	Idem	3.680,00
300	Idem port.	4.450,00
50	Idem	4.500,00
1.700	Willys Ov. Ord.	94,00
3.500	Idem	94,50
1.000	Idem	95,00
	Debêntures	
200	Cia. D. de Santos C-J	90,00
1	Petrobrás Cr$ 400	360,00
1	Idem de Cr$ 800	720,00
88	Idem de Cr$ 1000	900,00
	L. Hipotecárias	
14	Bco. E. Guanabara	620,00
	L. de Importação	
Cr$ 1.000.000	Bco. do Brasil V. 2-6-62	80,20

Letras de Câmbio

	Valor	Prazo	
CREDIBRAS			
Cr$	600.000	182 dias	87,87
Cr$	1.300.000	191 dias	87,27
CREDISAN			
Cr$	300.000	361 dias	75,93
FIDES			
Cr$	250.000	130 dias	89,47
Cr$	400.000	189 dias	87,40
Cr$	350.000	308 dias	79,47
Cr$	400.000	338 dias	77,47
FINCO			
Cr$	500.000	162 dias	89,131
Cr$	100.000	259 dias	79,097
Cr$	100.000	354 dias	78,858
Cr$	600.000	359 dias	78,56
Cr$	1.200.000	361 dias	78,44
Cr$	350.000	369 dias	77,963
Cr$	200.000	376 dias	77,544
Cr$	100.000	398 dias	76,35

Café

O mercado de café disponível funcionou ainda ontem sustentado e com as cotações inalteradas. Os possuidores deram ao tipo 7 a base [illegible] de Cr$ 450,00 por 10 quilos e durante os trabalhos não houve vendas. Fechou inalterado.

O movimento verificado foi o seguinte: Entradas 8.237 sacas, sendo 270 pela Marítima; 1.030 pela Leopoldina e 6.937 pela estrada de rodagem. Embarques não houve. Existência 1.304.163. Café despachado para embarques 67.943 sacas.

COTAÇÕES POR 10 QUILOS

	Cr$
Tipo 2	500,00
Tipo 3	490,00
Tipo 4	480,00
Tipo 5	470,00
Tipo 6	460,00
Tipo 7	450,00
Tipo 8	440,00

Pauta — E. de Minas — Café comum Cr$ 45,00; idem fino, Cr$ 84,15 — E. do Rio — Café comum Cr$ 46,00.

Açúcar

O mercado de açúcar funcionou ontem estável e sem alteração na tabela de preços.

Entradas 3.184 sacos do Estado do Rio. Saídas 10.000. Existência 111.025 sacos.

COTAÇÕES POR 60 QUILOS

Branco-cristal	Cr$ 1.542,00
Mascavinho	Cr$ 1.495,00

Algodão

O mercado de algodão em rama funcionou ontem firme e com as cotações inalteradas.

Entradas não houve. Saídas 380. Existência 38.056 fardos.

COTAÇÕES POR 10 QUILOS

Entrada,

	Próxima Cr$	Futura Cr$
Fibra longa		
Seridó tipo 3-4	2.290,00	2.350,00
Fibra média		
Sertões tipo 3-4	2.030,00	2.030,00
Ceará tipo 3-4	2.000,00	2.030,00
Fibra curta		
Matas tipo 5	1.850,00	1.900,00
Paulista tipo 5	1.900,00	1.950,00

FESTA DE CONGRAÇAMENTO DO "REI DA VOZ"

Nos salões do Botafogo F. R., a 30 de dezembro último, realizou-se a «Festa de Congraçamento» com que a Organização «REI DA VOZ» homenageou seus funcionários, clientes e amigos. Naquela ocasião foram distribuídos prêmios e brindes — inclusive gratificações — num valor de seis milhões de cruzeiros. Foram agraciados, com a oferta de uma placa de ouro «Honra ao Mérito» ao sr. dr. Jaime Leão Obadia — médico da Organização «REI DA VOZ» —, bem como o melhor vendedor do ano e demais funcionários que mais se distinguiram pela eficiência e conduta, foram presenteadas valiosas canetas de ouro. Foram também distribuídos artísticos e custosos brindes e a classificação de «Menção Honrosa». Especial homenagem foi prestada ao sr. Euvaldo Ribeiro de Araújo, primeiro comprador das Organizações «REI DA VOZ». Na foto, a mesa que presidiu a solenidade, constituída do Exmo. sr. Abraham Medina, diretor-presidente da Organização «REI DA VOZ», que se vê acompanhado de sua exma. espôsa; do sr. Alberto Levi, diretor-tesoureiro; sr. Paulo Rocha, diretor-gerente, e sr. Valter Carvalho, diretor-secretário, que receberam calorosa homenagem de todos os presentes que compareceram àquela alegre reunião com que o «REI DA VOZ» deu por findas suas atividades no ano de 1961.

EMPRÊSA SÃO CRISTÓVÃO

LINHA DIRETA

RIO A POÇOS DE CALDAS
(M. GERAIS)

Diàriamente, às 5,45 horas — Int. Guichê 22

Estação Rodoviária Mariano Procópio

ÔNIBUS LUXUOSOS — RAPIDEZ — SEGURANÇA E CONFÔRTO

Surge um nôvo cômico (inglês!)

"Norman, o recruta biruta"

Cinema
G. & R. Santos Pereira

TEM carradas de razão o publicista do lançamento dessa comédia cinematográfica britânica: o mundo precisa rir, e muito, desanuviar-se, gargalhar longa e estrepitosamente, inclusive de coisas sérias e ameaçadoras, como de armas, exércitos, bombas atômicas, da carranca assustadora dos líderes de povos.

"Norman, o Recruta Biruta" (The Square Peg) serve sobretudo para revelar ao público carioca um nôvo cômico do cinema, um "clown" de patentes recursos mímicos e histriônicos, Norman Wisdom, nascido em Londres em 1920 e revelado em espetáculos de "music-hall" e logo a seguir na televisão. Em 1953 o cinema foi buscá-lo para o sucesso e a fama nacional e internacional.

Evidentemente há muito exagêro quando se pretende compará-lo a um Charles Chaplin. O simples fato de virem ambos do teatro de variedades não estabelece um elo comum de valor e talento. Quando muito sugere uma confluência de estilo de atuação, de especialização interpretativa, nunca parentesco, similitude.

Norman Wisdom, ou simplesmente Norman, é um palhaço que faz rir pela careta, a mímica, o "gag" áudio-visual; não tem o gênio de um Linder, um Chaplin, um Langdom, um Lloyd, um Keaton, os Marx. Será talvez igual ou pouco melhor que um Bob Hope, um Red Skelton, um Fernandel. Mas um Totó, por exemplo, o supera em habilidade mimodramática, em riqueza de recursos histriônicos.

A fita que serve para introduzir Norman Wisdom no bom-humor brasileiro é um "pastiche" de outras tantas retratando tipos e situações dos quartéis militares em tempo de guerra. Aqui os roteiristas Jack Davies, Henry Blyth, Norman Wisdom e Eddie Leslie, mais o diretor habitual do comediante, John Paddy Castairs, conjugam esforços para colocá-lo no centro focal do interêsse das platéias. Norman é um empregado da prefeitura de uma cidadezinha inglêsa que vive às turras com os militares de um regimento de preparação de recrutas para a guerra. A vingança dos homens de uniforme não se faz esperar: tanto Norman como quase todos os meticulosos empregados da prefeitura são convocados para servir justamente no quartel que hostilizavam com os sucessivos consertos da estrada que o ladeia. Disso surgem as mais estapafúrdias situações para o recruta e seu empertigado chefe hierárquico. Um engano os coloca em um avião que despejará paraquedistas sôbre a França, em serviço de espionagem. A espantosa semelhança do "recruta biruta" com o comandante de um campo nazista desfechará os mais inusitados "gags", que se avolumam e aceleram à medida em que a trama caminha para a farsa e a sátira mais destrambeladas.

O filme, sem constituir-se em exemplo de comédia cinematográfica de situações, possui a sua inteligência organizando um entrecho cômico com um fim único e específico: fazer rir às bandeiras despregadas. Isto é obtido, o que já é muito.

Vale a pena conhecer Norman Wisdom, um cômico de cinema que doravante disputará com os mais populares comediantes da tela a predileção do nosso público.

Um filme realmente engraçado, êste "Norman, o Recruta Biruta" que a Organização Rank está apresentando nestes dias de sombrias perspectivas e de maquiavélicas tramas terroristas, essas coisas risíveis também (leia-se "MAC").

•

Lembramos aos nossos leitores que o processo de classificação dos filmes que adotamos é o seguinte: um traço horizontal simples sem coluna alguma: PÉSSIMO; uma coluna brasília: MAU; duas colunas: REGULAR; três colunas: BOM; quatro colunas: ÓTIMO; cinco colunas: EXCEPCIONAL. O filme de hoje é, pois, para nós, BOM.

Regina vai esquiar Vitorinha vive só

Jovem Society
Barão de Siqueira Júnior

DE VENTO em pôpa o romance da bonita Regina Arrigoni e o simpático João Alberto de Almeida Borges, vistos tôdas as tardes no Caiçaras.

x x x

CIRCULANDO em Belo Horizonte as beldades cariocas Verinha C. Melo e Luba Levisnky, fazendo grande sucesso nas pistas belo-horizontinas.

x x x

EM COMPENSAÇÃO acontece no Rio, a elegância de Heloisa Cabral, do jóvem "society" mineiro, sobrinha do escritor Guilherme Figueiredo, que estava anteontem escolhendo seis vestidos da coleção Canadá.

x x x

SEGUIRA para Paris, dentro de dois mêses, a conhecida Maria Regina do Nascimento Brito, em companhia de sua mamãe, para fazer compras, gozar férias e esticar na Suiça para esquiar.

x x x

COMO ESTAVA deselegante no Bife de Ouro, na última quarta-feira, à noitinha, aquêle brôto, acompanhado de amigos: Imaginem vocês, que o brôto usava: sandálias abertas, saia e blusa (que não combinavam) e mal penteada...

x x x

RECOLHIDA ao leito a bonita Vaneli Valesca dos Santos Belo, com uma forte gripe, na base dos quarenta graus de febre, e proibida pelo médico de sair tão cedo de casa. A coluna deseja pronta melhoras à elegante Vaneli.

x x x

LIA BEATRIZ Barbosa Pena está estudando com afinco, inglês, francês, história e estenografia, para em 63, fazer um curso de especialização nos "States".

x x x

SEGUIU para Caxambu a beleza tijucana de Vânia Lúcia Taylor, que pretende passar o Carnaval na conhecida estância hidro termal.

x x x

SEGUNDO me informaram a beldade Maria Cristina Monteiro pretende aprender russo, e já está pensando em conseguir um professor do dificílimo idioma. Há um cosmonauta no Arpoador, que já se candidatou...

x x x

GRANDE progresso no Violão está obtendo a monumental Maria Lúcia Seixas, que iniciará sua temporada serrana dentro de poucos dias, em sua bela fazenda no interior do Estado do Rio.

ACONTECENDO devidamente em Petrópolis, no Quitandinha e Petropolitano, o casal romantico Cermem Aurélia Martins Lage e Gilberto Buffara.

x x x

MARIA Vitória Tostes confidenciou ao repórter: "No momento não tenho nenhum romance na pista, prefiro ficar sòzinha me divertindo a valer".

x x x

SE O TEMPO melhorar estarei dando um mergulho nas águas tranqüilas do Castelinho, para ver as beldades em estado biquinesco.

Passatempo
R. Portella

HORIZONTAIS:

1 — Descorado.
6 — Tudo o que serve de fundamento ou apoio.
7 — Fruto da videira.
9 — Pronome pessoal da primeira pessoa.
10 — Comum à maior parte.
12 — Prudência; habilidade (figurado).
13 — Pequena rua.
15 — Gemido.
16 — Cabana indígena.
17 — O chefe da igreja católica.
19 — Destrói, arruína.

VERTICAIS:

1 — Pedaço de madeira.
2 — Carta de jogar.
3 — Certo, regular, em ordem (popular).
4 — Consistente.
5 — Ovário dos peixes.
6 — Grito áspero e alto de uma pessoa.
8 — Alaméda.
11 — Situação transitória de um negócio de uma campanha.
12 — Aparelho para tecer
14 — Nome comum que se dá à cachaça.
15 — Salto brusco.
18 — Artigo feminino, plural.

RESPOSTA DO N.º ANTERIOR

HOR.: Leoa — Si — Rum — Taba — Gim — Abertura — Ler — Ural — Rau — Ir — Liso. VERT.: Liberal — Or — Augúrio — Saber — Mirar — Tal — Ar — Hal — Tu — Ui

AU BON GOURMET E FEIJÃO BRANCO

Sociedade
Jean Pouchard

1 Em São Paulo está em pleno funcionamento uma nova fábrica de automóveis brasileiros. "Centauro" é o nome do nôvo carro, que tem audácia em suas linhas e será vendido por um preço relativamente pequeno: 700 mil.

2 Os colunistas norte-americanos comentando com muito jeito que o governador Nélson Rockefeller resolveu se divorciar da espôsa para casar com uma de suas colaboradoras da Fundação Rockefeller. Aliás, a futura sra. Rockefeller está em Paris tratando do seu divórcio, porque também era casada.

3 Murilinho de Almeida, que agora anda se fantasiando de decorador, acontecendo nas noitadas da paulista boate "Cave" com um nôvo corte de cabelo estilo "taradinho".

4 Vocês devem dar uma espiada na peça "Sobreviver" de Diana Vilmar, que estreará sábado no Teatro Santo Inácio, ali na Rua São Clemente.

5 Logo mais teremos o início dos jantares-dançantes na piscina do Copa.

6 Kirk Douglas é um dos rapazes de Hollywood que deverá estar acontecendo no próximo carnaval carioca. E por falar em carnaval, aconselho ao diretor do Teatro Municipal a acabar com o concurso de fantasias masculinas no tradicional baile de gala da nossa principal casa de espetáculos. Chega o deprimente espetáculo do ano passado.

7 Dia 27, teremos um espetacular grito de carnaval no Monte Líbano, onde também acontecerá um "show" bolado por Fernando Lôbo.

8 E por falar em grito de carnaval, vai haver o diabo na "feijoada branca" marcada para o próximo sábado no Au Bon Gourmet. Não existem mais convites.

9 O "premier" Tancredo Neves foi a vedeta do jantar que o casal José Pedroso ofereceu para inaugurar o seu nôvo apartamento. A "hostess" também estava numa de suas grandes noites.

10 A sempre formidável Vivien Leigh, que recentemente foi obrigada a se divorciar de Sir Laurence Oliver, tem um encontro marcado com o Brasil dentro de mais alguns dias.

11 Chamo a atenção do sr. Segadas Viana para o número de assaltos que vem acontecendo ultimamente no final do Leblon. Acho que se deve dar combate aos rapazes que transformam seus carros numa perigosa brincadeira de "roleta russa", porém, também acho um êrro se desviar os policiais que evitavam assaltos à mão armada para prender "play boys" irresponsáveis.

Beleza e elegância: Marilena Barata Ribeiro

12 José Lewgoy, o bandido do cinema nacional agora transformado em astro do "ecran" europeu, será o principal intérprete de "O Coronel Moreira César" — filme que terá argumento de Jorge Amado e marcará uma produção de Sacha Gordine.

13 Vocês repararam como a sra. Amaral Neto está usando o mesmo tipo de penteado da bonita sra. Maria Teresa Goulart, uma das "Dez Mulheres Mais Elegantes do Brasil"?

14 O sr. Ivo Pitangui merecendo elogios pelo trabalho de cirurgia plástica que vem executando para recuperar as vítimas do circo de Niterói.

15 Zacarias do Rêgo Monteiro comentando com amigos sôbre o concurso de fantasias do Teatro Municipal: "Eu fiz muito bem em colocar o meu pierrot no baú".

16 Apesar de muita gente afirmar que o "twist" é uma dança imoral, acho que esta dança poderia ser considerada um desintoxicante espiritual. Ou será que não é ótimo se assistir à srta. Niura Kleim largar o seu corpo ao ritmo do "twist"? Aliás, o Charleston quando surgiu também foi tachado de imoral por nossos avós.

17 Por hoje é só. Começam a surgir os primeiros gritos de carnaval. Êsse ano vai ser um negócio muito sério esta história de Momo. Se duvidam estão convidados para o "Até Debaixo D'Água" que José Alvaro está organizando na piscina de água quente do Hotel Quitandinha. (Tchau)

Noticiário

Teatro
Paulo Francis

AS atividades do Centro Popular de Cultura prosseguem apesar do MAC. Aliás êstes tirinhos de anticomunistas desajustados em porta de entidade estudantil é até uma boa promoção.

A peça que o CPC está apresentando (aí está um dos pontos curiosos da história) é "Êles Não Usam Black Tie", peça aclamada por gregos e troianos quando de sua apresentação, há três anos, em São Paulo e depois no Rio. Ocorre que alguns dos poucos que não gostaram da peça foram os comunistas que a acharam "demasiado romântica" e entraram com os velhos chavões de que "é negativo apresentar um operário traidor etc"." Agora, sabe-se outra coisa sôbre o MAC, êles não lêem crítica teatral, ou não levam o teatro a sério.

"As Aventuras de Scapino" de Molière, em tradução de Carlos Drumond de Andrade estreou, ontem, no Teatro da Praça, com Cláudio Corrêa e Castro no papel principal. A direção é de Roberto de Cleto.

Prosseguem atraindo grande público "Um Castelo na Suécia" de Françoise Sagan, no Ginástico, com Tônia Carrero, Paulo Autran e Adolfo Celi, sob a direção do último e, no teatro da Maison de France "Três peças Clássicas de Cervantes, Molière e Martins Pena" com o Teatro dos Sete, sob a direção de Gianni Ratto.

CARTAZ

TEATROS

RIVAL (-2721) — "Quero essa mulher assim mesmo". Revista.

•

DA PRAÇA (37-7003) — "A história da mulher e da vaca" — De João Augusto.

•

SANTA ROSA (47-8641) — "O Asilado" (Opo Apasipilapadopo). Comédia de Guilherme Figueiredo.
GINASTICO (42-4521) — "Castelo na Suécia". Comédia de Françoise Sagan. Pelo elenco da Companhia Tônia-Celi-Autran.

•

COPACABANA (57-1818) — "Você pode ser um assassino". Comédia de Alfonso Paso. Com Susana Freyre.

•

CARLOS GOMES (22-7581) — "O negócio é dá no pé". Revista. Com Grande Otelo e Vera Regina.

•

MAISON DE FRANCE (52-8678) — "Festival de Comédia". (Pelo elenco do Teatro dos Sete.
NACIONAL DE COMÉDIA (22-0367) — "O dono da Casa". Com Jaime Costa.

•

DE BOLSO (27-3123) — "A mãe de belo Antônio". Com Derci Gonçalves.

•

NIGHT AND DAY (42-7119) (Boate) — "Vive Les Femmes" e o "Modern-Ballet" de Marina e Alberto. Produção de Carlos Machado.

•

FRED'S (57-9789) — boate — "Copa-Town". Espetáculo da madrugada. Produção de Carlos Machado.

CINEMAS

LANÇAMENTOS

BLUNI (Flamengo), **CARUSO, ESKYE** (Tijuca), **IMPERATOR, SAO JORGE e SAO BENTO** (Niterói) — "Polyana". (Censura livre) com Janne Wyman.

•

IMPERIO — "Dançando o Twist", com Chubby Chercher e Vicky Spencer (Censura livre).

•

METRO PASSEIO, METRO COPACABANA, METRO TIJUCA, PAX, RICAMAR, PALACIO HIGIENOPOLIS, BARONESA, HERMIDA, PALACIO (São João de Meriti), **IGUAÇU** (Nova Iguaçu), **IMPERIAL** (Nilópolis) e **CENTRAL** (Caxias) — "Ben-Hur". (Censura livre) com Charlton Heston, Jack Hawkins e Haya Harreet.

•

ART PALACIO COPACABANA — "As Belíssimas Pernas de Sabrina", com Rossana Martini. (Censura livre).

•

VITORIA, RIAN, CARIOCA e SANTA ALICE — "As Viagens de Gulliver". (Censura livre) com Kerwin Mathews.

•

PLAZA, ASTORIA, OLINDA, MASCOTE e PAISSANDU — "O Moinho das Mulheres de Pedra". (Proibido até 14 anos) com Dany Carrel e Pierre Brice.

•

OPERA — "O Rei do Circo". (Censura livre).

•

ART PALACIO (Tijuca) e **AZTECA** — "Inferno na Cidade". (Proibido até 18 anos) com Anna Magnani.

•

BRUNI (Copacabana), **KELLY e SAO JORGE** — "Cinderelo sem Sapato", com Jerry Lewis (Censura livre).

•

COPACABANA — "Norman, o Biruta". (Censura livre) com Norman Wilson.

•

CAPITOLIO, SAO JOSE', BOTAFOGO, AMERICA, MONTE CASTELO e LEOPOLDINA — "A Sombra do Gato". (Proibido até 18 anos) com André Moreli.

•

ODEON, ALASKA, POLITEAMA, MELO, BONSUCESSO, CACHAMBI — "A Quadrilha de Scarface", com Robert Stack. (Proibido até 18 anos).

•

ROXY — "Festival de Êxitos".

•

PALACIO e LEBLON — "Êste Rio Que eu Amo". (Censura livre) com Jardel Filho e Tônia Carrero.

•

REX, GUANABARA, MADRI, BRAZ DE PINA, ALAMEDA e ICARAI (Niterói) — "A Vida Intima de Adão e Eva". (Proibido até 14 anos) com Mickey Rooney.

AABB com carnaval

Nos Clubes
Nelson Jorge

ENTRA a A. A. Banco do Brasil em sua fase carnavalesca no próximo sábado, oferecendo aos seus associados uma grande festa carnavalesca, das 22 às 3 horas. Antes, às 21 horas, será apresentado o já tradicional «Carnaval Brahma Chopp» com astros e estrêlas da Rádio Nacional.

Quinze anos

NO PRÓXIMO sábado, nos salões do América, a encantadora menina-môça Marila, filha do sr. e sra. Domingos Morais, estará recebendo seu vasto círculo de amizades, para comemorar seu 15.º aniversário. A apresentação da charmosa debutante será feita pelo confrade Silvio Mendonça.

Ginástico Português

RECEBEMOS: «Ilmo. sr. Nélson Jorge: por intermédio da presente, levamos ao conhecimento do distinto colunista que a diretoria da R. S. Clube Ginástico Português, ao ensejo da reunião administrativa ordinária, efetuada no dia 2 do corrente, deliberou mandar expedir ofício de agradecimento a V. Sa. pela colaboração prestada no decorrer de 1961, oportunidade em que incluiu em sua prestigiosa coluna coisas do Ginástico. Certos de que continuaremos a ter na pessoa de V. Sa. não apenas o colunista do DIARIO CARIOCA, mas também o amigo da família ginasta, subscrevemo-nos com a renovação dos altos protestos de estima e consideração. Cordial e atenciosamente Albino dos Santos Froufe — Diretor-Secretário.»

Atlética Tijuca

CADA vez melhores as reuniões carnavalescas realizadas às sextas-feiras na Atlética Tijuca. O diretor-social, Jaime Calpp, assim como o presidente Cleber Tôrres e demais diretores vêm proporcionando aos associados daquela agremiação ótimas festas.

Grajaú Country

NO PRÓXIMO sábado, o Grajaú Country Clube oferecerá aos seus associados uma movimentada «boite-show» com a apresentação de famosos artistas de rádio e televisão.

Srta. Marila Breda Moraes, que vai comemorar seu "niver" no próximo sábado

Minerva

NO PRÓXIMO domingo, acontecerá mais um programa carnavalesco, organizado pelo confrade Silvio Mendonça com os melhores cantores de televisão. Esta festa será transmitida pela Rádio Mauá.

II Baile dos Gatos Pardos

A PRIMEIRA sensacional festa pré-carnavalesca de 62 está marcada para o dia 15 de janeiro, na boite da moda, o «Zum-Zum», na Rua Barata Ribeiro. Será o «II Baile dos Gatos Pardos», que está sendo coordenado por alguns jornalistas, entre êles José Alvaro. O «II Baile dos Gatos Pardos» promete repetir o sucesso do ano anterior. Os convites, que são reduzidos, dão direito ao cavalheiro ser acompanhado de quantas damas quiser...

Registro

ANIVERSARIOS

SENHORES:

General Eudoro Barcelos de Morais; almirante Otávio de Almeida; Vitorino de Oliveira Filho, jornalista; Gaidino Travassos; Cornélio Vaz de Melo; Ernesto Conde Filho; Osmar Passos; Rubens Matos; Honório Higino dos Santos; Durval Lacerda; Higino Bressani de Barros Braga; Paulo Bittencourt; José Pedro dos Santos; Urbano de Freitas Saião; Armando Ramos de Azevedo; Isaac Nakmin; José Adolfo Faustino Pôrto, Otávio Gonçalves; dr. Pedro dos Sans; Luís Pint de Alquerque Belo; maestro Silvio Pergile; Mário Signorete; Rubem Braga; cônsul Nestor Martins de Braga Melo.

— Talib Hassan, comerciante da cidade de Aragarças.

SENHORAS:

Ilka Barroso Lintz; Maria Luíza Lôbo Belém; Alcinda Palmeira da Silva; Marieta Campelo; Léda Dechamp Cavalcanti.

NASCIMENTOS

Olga Maria — Filha do casal Zenílio Teixeira Lopes-Marília Sousa Lopes.

CASAMENTOS

Srta. Ubaldina Maria Quintanilha — Casam-se no dia 20 do corrente, às 16 horas, na igreja de Nossa Senhora da Conceição, em Rio Bonito, no Estado do Rio, a srta. Ubaldina Maria Quintanilha, filha do sr. Antenor Antônio Quintanilha e sra. Maria Inês Quitanilha e o sr. Durval Egídio Soares de Melo, filho do sr. José Egídio Soares de Melo e sra. Maria José de Sá Melo.

COMEMORAÇÕES

Dia de Aura Celeste — Será celebrado, no dia 14, no Asilo Espírito João Evangelista, na rua Visconde de Silva n. 92, em Botafogo, às 15 horas, o "Dia de Aura Celeste", fundadora da instituição. Para essa solenidade, estão convidadas as antigas alunas, sócios, cooperadores, benfeitoras e amigos do Asilo que, neste ano completa o 39.º aniversário de fundação.

MISSAS

Antônio Teixeira de Morais — Por alma do sr. Antônio Teixeira de Morais, será rezada missa de sétimo dia amanhã, quinta-feira, às 9,30 horas, na Igreja da Candelária.

BOM PARA FINANÇAS

Astrologia
Prof. Mirakell

HOJE, 11-1-1962 (Quinta-feira) — Pode fazer mudança e cuidar de interêsses financeiros, jurídicos e profissionais.

ACONTECERÁ HOJE AO LEITOR:

Seguem-se as possibilidades felizes ou não de hoje, com horas e números razoáveis para todos os leitores nascidos em quaisquer dia, mês e ano dos seguintes períodos:

PARA OS NASCIDOS:

ENTRE 22 DE DEZEMBRO E 20 DE JANEIRO (Capricórnio)
Agilidade e fé nos seus princípios, que grandes negócios poderão ser realizados, principalmente pela manhã. 10, 14 e 15; 37, 47 e 51 (horas e números).

ENTRE 21 DE JANEIRO E 18 DE FEVEREIRO (Aquário)
Indisposição e saúde abalada. A tarde será mais agradável. 12, 13 e 14; 21, 31 e 41 (horas e números).

ENTRE 19 DE FEVEREIRO E 20 DE MARÇO (Peixes)
Preocupação, nervosismo e combinações felizes para o futuro. 15, 18 e 19; 51, 71 e 91 (horas e números).

ENTRE 21 DE MARÇO E 20 DE ABRIL (Aries)
Próprio para encetar negócios de compras de mercadorias ou construções. 7, 8 e 9; 34, 35 e 36 (horas e números).

ENTRE 21 DE ABRIL E 21 DE MAIO (Touro)
Disposição para o jôgo e possibilidades de insatisfação e contrariedades, principalmente. 1, 2 e 3; 10, 20 e 30 (horas e números).

ENTRE 22 DE MAIO E 21 DE JUNHO (Gêmeos)
Perspectiva de novas atividades e disposição aventureira. 9, 7 e 19; 32, 34 e 45 (horas e números).

ENTRE 22 DE JUNHO E 21 DE JULHO (Câncer)
Manhã favorável, com notícias agradáveis e negócios vantajosos. A tarde será de aborrecimentos. 10, 11 e 12; 37, 38 e 40 (horas e números).

ENTRE 22 DE JULHO E 22 DE AGÔSTO (Leão)
Favores de amigos influentes e disposição para excursionar. Não se intimide com os obstáculos; êles são aparentes. 5, 7 e 9; 32, 24 e 55 (horas e números).

ENTRE 23 DE AGÔSTO E 22 DE SETEMBRO (Virgem)
Novas perspectivas de negócios lucrativos. 1, 19 e 20; 22, 24 e 35 (horas e números).

ENTRE 23 DE SETEMBRO E 21 DE OUTUBRO (Balança)
Apoio de amigos influentes e possibilidades de recebimentos imprevistos. 10, 15 e 16; 37, 51 e 81 (horas e números).

ENTRE 22 DE OUTUBRO E 20 DE NOVEMBRO (Escorpião)
Dia agradável para viagens e para tratar de casamento e contrário para investigações psíquicas. 4, 8 e 10; 32, 44 e 45 (horas e números).

ENTRE 21 DE NOVEMBRO E 21 DE DEZEMBRO (Sagitário)
Probabilidades de negócios vantajosos pela manhã; a tarde será perigosa. 10, 12 e 21; 20, 22 e 23 (horas e números).

'Background'

Rádio e TV
Nestor de Holanda

O OUVINTE escreve, citando Ribeiro Martins, "loucutor". Lança veemente protesto contra o que disse o violento apresentador dos "Desfiles Bangu", numa de suas "performances" vernaculares no sem-fio botocudo: "Êle declarou que a música em "background" era um fundo-musical".

Bem feito! O senhor, seu ouvinte, podia ir dormir sem essa. Quem mandou ouvir o "Desfile Bangu" na hora do Ribeiro?

Pensando bem nosso amigo tem o direito, de concordar, ou não, com o "background" em fundo-musical. Já uma vez, Mario Provenzano garantiu:

— Acabaram de ouvir, um minuto de silêncio...

De outra feita, quando se pretendia, na antiga Cruzeiro do Sul, fazer minuto de silêncio pelo passamento de saudoso anunciante, Waldeck Magalhães, que hoje é "WM na TV", sugeriu:

— Que tal a "Ave-Maria", de Gounod, em fundo-musical, durante o minuto de silêncio?..

Pensando bem, no rádio quase não se ouve nada mesmo que se aproveite. Logo, um minuto de silêncio, que é coisa que se aproveita, a gente acaba "ouvindo"...

Do mesmo modo, o senhor há de convir que o minuto de silêncio, com a "Ave-Maria", de Gounod, em fundo-musical, fica um bocado bonito. Não sei de que forma o atual "WM na TV" ia conseguir concentrar num minuto tôda a meditação sôbre o primeiro prelúdio de Bach, do grande músico parisiense. Certamente, meteria no contrôle da estação um disco de 33 rodando em 78. Mas, de qualquer maneira, a coisa ia. E a velocidade até seria significativa, porque o anunciante morreu de repente...

Por tudo isso, fica provado que nosso Ribeiro tem o direito de declarar que a música em "background" era um fundo-musical. Ou o senhor não ouviu, ainda, Ronaldo Lupo cantar? Êle canta uma coisa em "background" e a orquestra toca outra em fundo-musical. Isso é muito comum.

E mais comum ainda é o Ribeiro defender essas teses esotéricas...

O ASSALTO

Madrugada
Mister Eco

— NÃO tem importância. Eu passo aí, pego você e vamos conversar um pouco. Preciso de alguns dados.

Desligou o telefone. Velho jornalista, velho em todos os sentidos, sessentão, correndo à bôca pequena já ter ultrapassado a barreira do som, era, no fundo, um repórter. Gostava de fazer reportagens. E reportagens com môças bonitas, às quais tecia exagerados ditirambos, quando postas em letra de fôrma. Por isso, havia telefonado para Aldina — seja êste o nome — a vedeta.

A foto de Aldina, metida em pecaminoso biquini, fôra estampada numa revista. Estava na sua mesa de trabalho. Traçou, então, as coordenadas. Aquelas curvas, aquêles lábios, aquêle rostinho encantador, as pernas espirituais, o busto agressivo, não lhe deixaram dúvida: Aldina tinha talento e merecia uma boa reportagem.

Rodou o automóvel e foi "pegar" Aldina. Aldina veio saltitante. Entrou no carro, trocaram cumprimentos, e êle explicou que, para uma reportagem completa, era necessário que Aldina lhe fornecesse alguns dados. Pois, não! — aquiesceu Aldina.

O automóvel foi tomando a direção da Barra da Tijuca e êle explicou também que os dados seriam melhor dados num local mais calmo, onde terceiros não viessem atrapalhar. Aldina, muito boazinha, compreendeu a precaução e concordou.

À beira da praia, quase no Recreio dos Bandeirantes, o automóvel parou. Êle tirou papel e lapiseira do bôlso e começou o interrogatório:

— Aldina, quais são os seus planos para o futuro?

Aldina — manda a verdade que se diga — não tinha plano algum. Nem para o presente, nem para o futuro. Saiu-se, porém, inteligentemente:

— Casar e ter filhos...

Êle anotou, mas de sobrecenho um tanto ou quanto carregado. E prosseguiu:

— Vou-lhe fazer uma pergunta, Aldina. À primeira vista, poderá parecer dispensável mas é de muita importância para a reportagem. Você mora só?

Aldina pensou um pouco — pensava, às vêzes — e respondeu também com muita inteligência:

— Olhe, eu mesma não sei. Tenho uma gatinha angorá, um canarinho belga e um cachorrinho viralata. Será que eu moro só?

Vibração total. Êle quase não conseguiu escrever os dados. Animou-se, elogiou a resposta e disparou a pergunta que há muito trazia engatilhada:

— Que é que você acha do beijo, Aldina?

— Bem, depende. Quando a gente gosta, o beijo é ótimo. Eu não suporto é ver êsses velhos sirigaitas, pelancudos, cheios de bronquite, pedindo beijos. E quando têm dentadura postiça, daquelas bailarinas — você me desculpe o têrmo — é uma grossa porcaria.

Êle começou a tossir de repente. Foi tossindo, tossindo, mais e mais, até que se ouviu um impacto fortíssimo estilhaçando o parabrisas do automóvel.

Assalto! — gritou com a língua engrolada.

E, mal disse, pisou no acelerador trazendo Aldina estupefata, a tôda velocidade, para casa. Acovardado, humilhado, esquecido de tudo, até dos dados. Tanto que não disse mais uma palavra.

Dias seguidos, Aldina comprou o jornal e a reportagem não saiu. Ficou fula. Telefonaria para a redação e diria alguns desaforos. E telefonou. E ouviu:

— Não está não, minha filha. Há vários dias não sai do dentista...

COMANDA

"FEIJOADA Branca" é o nome da grande tarde carnavalesca que será realizada sábado próximo, no Au Bon Gourmet. Provável presença de Ataulfo Alves e suas Pastoras. *** Simplesmente lamentáveis as músicas divulgadas até agora para o próximo Carnaval. *** Terá início amanhã o Festival de Verão do Hotel Quitandinha, organizado por Carlos Machado Espetáculos S. A. *** Sucesso de Ernâni Filho e sua turma em Montevidéu. Sucesso "bárbaro" — mandam dizer. *** Domingo próximo, grito de Carnaval na boate La Boheme, com a presença de Rei Momo. *** E não deixa de ter o seu chiste a vedeta Norma Benguel aparecer hoje num programa de televisão, entre o presidente da República, o ex-presidente, senadores, deputados, arquitetos e escritores para dizer porque acredita no Brasil. Viva Norminha e viva o Brasilzinho.

Embora escondida pela publicidade, como aconteceu aqui no Rio, Marli Tavares está ganhando em São Paulo os elogios maiores de "Skindô", cuja temporada irá até domingo próximo, no Teatro Record

SOCIAIS

"JAMBETES" VÊM ANIMAR OS SERÕES DE NITERÓI

Sairá amanhã, a "50 megatons", a esperada lista das "Dez Mais Elegantes" de Niterói. Posso assegurar que a lista será muito comentada na sociedade. Haverá muitas surprêsas.

●

O sr. Togo de Barros manteve, segunda-feira, longa palestra com o ministro Moreira Sales. Assunto: finanças.

●

Também em conferência com membros do gabinete ministerial o secretário de Saúde do Estado do Rio, dr. Nélson Rocha. Posso assegurar que o assunto que veio à tona foi o orçamento de 61.

●

A luxuosa e confortável residência da sra. Terezinha Bitencourt Suzeki tem uma decoração tôda especial. Terezinha é uma anfitriona que tem recepcionado a sociedade maravilhosamente. O "coq" é na base do "sake".

●

As funcionárias mais bonitas da Companhia de Turismo do Estado do Rio são as srtas. Eliana Cussano e Maria Auxiliadora. Por falar em Eliana Cussano, posso assegurar que a elegante de Niterói não participará do desfile que será realizado, domingo, no Iate Clube. Não sei informar se a Eliana cansou de desfilar ou se são amôres.

●

Um grupo de "jambetes" do outro lado da baía fará um movimentado "show" no Restaurante "Le Petit Paris". O negócio será na base do samba e será organizado pelos srs. Antonino Marques e José Cordeiro.

●

Circulando ontem, pela Rua da Conceição, o deputado Afonso Celso Ribeiro de Castro. O parlamentar em questão tem sido uma das grandes peças pessedistas na Câmara Federal.

●

O deputado Daso Coimbra numa movimentação a todo vapor. O homem estava entusiasmadíssimo com a chegada do sr. Harry Bolbada. O sr. Harry tem um LP em solo de órgão eletrônico e piano e mais de 15 discos em 78 rpm. O homem do órgão fará várias apresentações no Estado do Rio.

NOTAS SÔLTAS

O sr. José Mauro comunicando a êste cronista que já enviou ao Abrigo Cristo Redentor a quantia de Cr$ 10 mil referente à festa "Bonequinha do Ano". Parabéns à diretoria do Mauá. • A srta. Juslei Bruno muito preocupada com os títulos e se esquecendo de assumir os seus compromissos. A' srta. Juslei Bruno assumiu compromisso com êste cronista de comparecer à televisão e deu um "grande bôlo", não dando sequer satisfações. "Bolinhas pretas" para a Bonequinha do Ano. • O cronista Alarico Maciel convidando para as comemorações da vitória do Botafogo. O ágape acontecerá em Niterói na base do líquido. • E' só.

CONTINENTINO PÔRTO

Convocados fiscais do concurso de mestras

NITERÓI — O diretor do Departamento de Educação Primária, sr. Luís Gonzaga Malheiros, informou, ontem, que os delegados e fiscais escalados para supervisionar o concurso de ingresso no magistério deverão comparecer amanhã, às 15 horas, em seu gabinete, para receber instruções sôbre o concurso.

O Departamento divulgou ontem a relação dos delegados e fiscais escalados, que serão distribuídos pelas 24 regiões escolares em que está dividido o Estado.

A RELAÇÃO

E' a seguinte a relação:

1a. Região Escolar — Barra Mansa: Delegado: Ana Chicrala Fiscais: — Rui Canela Barbosa, Fábio Meireles Guerra, Clésia Faria Diniz e Jandira Reis de Oliveira.

2a. Região Escolar — Barra do Piraí: Delegado: Maria Odete Braz Jardim; Fiscais: Manoel Gonçalves D'Ascenção, José Siqueira de Queiroz e Heloisa Trindade de Moura.

3a. Região Escolar — Vassouras: Delegado: Margarida Fialho Tompson Leite; Fiscais: — Neuza Trouche Jordão e José Nestor Ulman.

4a. Região Escolar — Valença: Delegado: Maria José Mansur Barbosa; Fiscais: Antônio Rodrigues Ferreira e Maria do Carmo Motinha.

5a. Região Escolar — Paraíba do Sul: Delegado: Jehovah Santos; Fiscais: Jaime de Sousa Martins, Nilza Maria Ciodaro Vecchi.

6a. Região Escolar — Petrópolis: Delegado: Lúcia Brunet Dias de Andrade; Fiscais: Geraldo Jannuzzi e Maria da Glória Santiago de Almeida.

7a. Região Escolar — Nova Friburgo: Delegado: Natalina Fernandes Pimentel Campista; Fiscais: Valdir Vieitas, Teresinha Braz Pinheiro, Tanit Cardoso Claussen.

8a. Região Escolar — Cantagalo: Delegado: José Côrtes Coutinho; Fiscais: Idair Rodrigues dos Santos, Flávio Monnerat e Ruth Farah Lutterbach.

9a. Região Escolar — Santo Antônio de Pádua: Delegado: Othon Barroso de Carvalho; Fiscais: Edgard Pinheiro Dias Filho, João Damasceno de Figueiredo e Néa Macedo Parente.

10a. Região Escolar — São Fidelis — Delegado: Edgard Pegorin de Sousa; Fiscais: Rui Macedo de Azevedo, Lúcia Maria Policarpo.

11a. Região Escolar — Itaperuna — Delegado: Evaldo Máximo de Azevedo; Fiscais: Herval Cruz Cardoso, José Silveira Filho, Antônio Martins dos Santos Bastos Filho e Maria Léda Casualdi Tinoco.

12a. Região Escolar — Campos — (Norte e Sul) — Delegado: Vonildo Artur Bicudo; Fiscais: Milton Freitas de Oliveira, Luís Carlos Donato Rodrigues e Nermeny Coutinho.

13a. Região Escolar: Conceição de Macabu — Delegado: David Coelho dos Santos; Fiscais: Hélio David Casqueiro Chaves, Hervê Freitas de Brito e Arinha Picanço.

14a. Região Escolar — Macaé — Delegado: Marília Laclau da Rocha; Fiscais: Mirtes Costa Freire, Jesus Tosta Peixoto, Maria Regina Nunem Chalhub e Hilda Ramos Machado.

15a. Região Escolar — Cabo Frio: Delegado: Carlos Mascarenhas Duval; Fiscais: Dilma da Costa Santos e Dagmar da Rocha Antunes.

16a. Região Escolar — Rio Bonito: Delegado: Vitório Ferola; Fiscais: Dlanche Meireles Codeço, Elza Riffaud, Edna Duarte Machado.

17a. Região Escolar — Itaboraí: Delegado: Ítala Guimarães de Moura Rangel; Fiscais: Nilma Valença Franco, Hilma Cerbino, Erodice Gonçalves Ribeiro, Zulquerina Rios.

18a. Região Escolar — São Gonçalo: Delegado: Paulo Costa; Fiscais: Demattos Chagas, Maria das Dôres Félix dos Santos, Olga de Azeredo Silveira.

19a. Região Escolar — Niterói — Delegado: Luís de Gonzaga Malheiros; Fiscais: Lúcia Inês Parissé de Abreu, Iclécia Gomes de Almeida, Marieta Lacerda Souto, Altair Pinto e Judith Pinheiro Denucci.

20a. Região Escolar — Duque de Caxias — Delegado: Carlos Henrique da Silva; Fiscais: Sebastião de Sousa Rabelo, Luís Azevedo e Maria Dalva Pires Paiva.

21a. Região Escolar — Nova Iguaçu — Delegado: Odila Botelho do Couto Tinoco; Fiscais: Hilda Jardim, Marina de Oliveira Dutra.

22a. Região Escolar — Angra dos Reis — Delegado: Araci Rêgo Jardim; Fiscais: Roberto Machado da Rosa, Rita de Cássia Moreira Teles de Sousa.

23a. Região Escolar — Nilópolis — Delegado: Natividade Patrício Antunes; Fiscais: Maria José Raunhetti Duccini, Antinéia Silveira de Miranda e Silva.

Designado delegado de T. Rios

NITERÓI — O secretário de Segurança Pública, sr. Gouveia de Abreu, assinou ato estendendo a jurisdição do delegado de polícia de Paraíba do Sul, bacharel Silvio Guaraciaba de Almeida, ao município de Três Rios.

O titular da Secretaria de Segurança também assinou ato colocando o delegado Idovan Ferreira à disposição do seu gabinete.

NÍVEL DE 20 MIL PARA OS OFICIAIS ADMINISTRATIVOS

NITERÓI — Os oficiais administrativos do quadro permanente do Estado terão vencimentos mínimos de Cr$ 20 mil e máximo de Cr$ 30 mil, segundo projeto apresentado à Assembléia Legislativa, ontem, pelo deputado Adolfo de Oliveira (UDN), propondo a reestruturação da carreira.

O projeto determina que a Secretaria de Administração do Estado, dentro de 30 dias após a aprovação da lei, publicará a relação dos servidores beneficiados e lavrará a necessária apostila em seus títulos.

A partir da vigência da lei, ficará proibida a nomeação de servidores, em caráter provisório, para as carreiras de assessor-administrativo e oficial-administrativo.

O PROJETO

E' o seguinte o texto do projeto:

"Art. 1º — A carreira de Oficial Administrativo, do Quadro Permanente, fica reestruturada de acôrdo com a tabela que acompanha esta lei e passa a ser integrada da seguinte forma:

a) — a classe "OA-3", com o vencimento mensal de Cr$ 30.000,00 (trinta mil cruzeiros) pelos ocupantes das classes R, Q, P, O e Nn.

b) — a classe "OA-2", com o vencimento mensal de Cr$ 25.000,00 (vinte e cinco mil cruzeiros), pelos ocupantes das classes M, L e K;

c) — a classe "OA-1", com o vencimento mensal de Cr$ 20.000,00 (vinte mil cruzeiros), pelos ocupantes da classe J.

Art. 2º — A Secretarir de Administração Geral publicará, no prazo de 30 dias, a relação dos funcionários atingidos pela presente lei, em cujos títulos lavrará a necessária apostila.

Art. 3º — Fica proibida, a partir desta data, a nomeação de servidores, em caráter provisório, para cargos das carreiras de Asessor Administrativo e Oficial Administrativo.

Art. 4º — As despesas com a execução desta lei correrão por conta das verbas orçamentárias próprias.

Art. 5º — A presente lei entrará em vigor na data de sua publicação, revogadas as disposições em contrário".

AS TABELAS

São as seguintes as tabelas anexas ao projeto:

SITUAÇÃO ATUAL

Classe	Provido	Vago	Excedente	Total de Permanentes
R	3	17	—	20
Q	6	34	—	40
P	11	49	—	60
O	17	63	—	80
N	30	70	—	100
M	33	37	70	—
L	24	46	70	—
K	69	1	70	—
J	107	67	174	—
	300	384	384	300

SITUAÇÃO PROPOSTA

Clase	Provido	Vago	Excedente	Total de Permanentes
OA-3	67	13	—	80
OA-2	126	—	26	100
OA-1	107	13	—	120
	300	26	26	300

Aplausos à escolha de Valter

NITERÓI — Em sua reunião de ontem, a diretoria da Associação Fluminense de Jornalistas consignou em ata, por unanimidade, voto de congratulações com o governador Celso Peçanha, pela nomeação do jornalista Válter de Almeida Castro para diretor da Agência Fluminense de Informações.

Ainda pelo mesmo motivo, o presidente da entidade da classe enviou ao chefe do Executivo estadual o seguinte telegrama:

"A diretoria da AFJ, interpretando sentir tôda classe, felicita vossência pela nomeação do jornalista Válter de Almeida Castro para diretor da AFI, o que representa enaltecimento jornalismo do Estado do Rio de Janeiro. Dalton F. Pinto, presidente".

PUBLICAÇÕES

"DECLAMAÇAO NA ESCOLA" EM NOVA EDIÇAO DE "O TICO-TICO"

Tendo-se esgotado ràpidamente a edição de comédias e representações teatrais infantis que "O Tico-Tico" lançou o ano passado, a querida revista vem de pôr em circulação outra coletânea, inteiramente nova, intitulada "DECLAMAÇAO NA ESCOLA", com trabalhos selecionados de autores escolhidos e aplaudidos.

"DECLAMAÇAO NA ESCOLA", ilustrada por Luís Sá e inteiramente colorida, oferece material para festinhas domésticas e escolares, em que atue a gente miúda...

Monólogos, recitativos, diálogos, fáceis de decorar por seu reduzido tamanho, fazem de "DECLAMAÇAO NA ESCOLA" um auxiliar valioso para a educação extra-escolar, versando assuntos patrióticos, cívicos, morais, humorísticos, etc.

Anuncia "O Tico-Tico", para breve, o lançamento de "NOÇÕES DE DESENHO", de grande valor para os mestres da matéria pelos ensinamentos contidos, emanados de abalizados autoridades no assunto.

Adolfo, o primeiro a emplacar em 62

NITERÓI — O automóvel de chapa n.º 64-44, de propriedade do deputado Adolfo de Oliveira e registrado no Município de Petrópolis, foi o primeiro veículo a receber a placa de 1962, segundo informaram ao DIARIO CARIOCA, ontem, os srs. Alvaro Francisco de Oliveira e Alan Pires, assessores do Inspetor-Geral de Trânsito.

O emplacamento, segundo a Inspetoria, deverá atingir um total de 60 mil veículos, cabendo aos veículos oficiais os números compreendidos entre 10 e 10 mil. Os primeiros números da série serão destinados aos autos do Palácio do govêrno. Os autos particulares receberão placas a partir de 10 mil; os táxis, de 40 mil em diante.

O Delegado Assistente de Trânsito, sr. Álvaro Francisco de Oliveira, informou que os Municípios de Duque de Caxias, Niterói, Campos e Petrópolis foram os que registraram maior número de veículos em tráfego, em 1961.

SÚMULA DE MINAS

Magalhães tem apoio para renovar métodos

Repercutiu favoràvelmente em todos os setôres a decisão do governador Magalhães Pinto de iniciar, ainda no mês corrente, um movimento de vulto, visando à renovação dos processos e métodos políticos para o perfeito atendimento dos problemas que mais afligem os brasileiros na hora presente.

O pronunciamento do chefe do govêrno mineiro — já agora de todo esclarecido — decorreu de um apêlo feito, nesse sentido, em nome das classes produtoras, pelo sr. Rui Gomes de Almeida, presidente da Federação das Associações Comerciais do Brasil, durante as solenidades comemorativas do 61.º aniversário da Associação Comercial de Minas.

PRONUNCIAMENTO

Afirmou, na ocasião, o sr. Magalhães Pinto que a voz de Minas será firme e enérgica, sem compactuar com aquêles que tentam a volta de processos arcaicos, pois, atento, como sempre estêve, à evolução dos acontecimentos, não se omitirá, de maneira alguma, e dará ao Brasil a tradição que espera de suas tradições de cultura e humanismo. "Fomos eleitos em face do anseio renovador do povo. Sabemos de nossa grave responsabilidade nesta tarefa, para cuja execução fomos designados pelo povo, razão pela qual não poderemos omitir-nos quando as circunstâncias nos forçarem a um pronunciamento" — acentuou o governador do Estado.

ASSEMBLÉIA LEGISLATIVA

Deputados trocam insultos e apelam para a violência

NITERÓI — Os deputados Simão Mansur (sem partido) e Zulmar Batista (PSB) quase chegaram a um desfôrço pessoal, ontem, na Assembléia Legislativa, quando o último contestou denúncia feita pelo primeiro, na véspera, ao endossar reportagem de um jornal de Niterói.

Como o sr. Zulmar Batista classificasse de leviana a acusação, o sr. Simão Monsur interrompeu-o com um aparte, tachando-o de "bajulador do govêrno", expressão que valeu pronta reação do orador. Ao deixar a tribuna, o sr. Zulmar Batista investiu contra o colega, mas a intervenção de outros parlamentares limitou o incidente a alguns palavrões e à suspensão da sessão, por alguns minutos.

"PINGA-FOGO"

Na hora destinada às pequenas comunicações, fizeram uso da palavra os deputados:

— Luís Botelho (UDN), protestando contra a exoneração do agente do SAPS em Barra do Piraí, sr. Emir Bichara, que, segundo suas palavras, vinha servindo ao povo do município.

João Silveira (PSD), reclamando do secretário de Educação, sr. Tobias Machado, o funcionamento da escola situada na Fazenda Amaral Peixoto, no Município de Três Rios.

ORDEM-DO-DIA

Os projetos constantes da pauta não foram apreciados pela falta de "quorum".

LICENÇAS

Os deputados Dail de Almeida (PDC) e Sá Rêgo (UDN) requereram trinta dias de licença, assumindo em seus lugares os srs. Zeir Pôrto e Rubens Leite.

Estado quer comprar Sabin junto com a GB

NITERÓI — O deputado Luís Guimarães (UDN) apresentou, ontem, à Assembléia, projeto que autoriza o Poder Executivo a assinar convênio com o Estado da Guanabara, para a compra, em conjunto, de 500 mil doses de vacina "Sabin" contra a pólio.

A proposição, segundo sua justificação, visa a atender proposta da Secretaria de Saúde do Estado da Guanabara, de importação das vacinas, em conjunto. Para tanto, cada parte concorreria com a metade das despesas; em troca, seria efetuada pela Guanabara a vacinação das crianças da zona limítrofe do Rio de Janeiro.

O PROJETO

O projeto está assim redigido:

"Art. 1º — Fica o Poder Executivo autorizado a assinar convênio com o Estado da Guanabara, objetivando a aplicação da Vacina Sabin, nos municípios de Nova Iguaçu, São João de Meriti, Nilópolis e Duque de Caxias.

Art. 2º — Fica o Poder Executivo autoridado a abrir o crédito especial até Cr$ .... 25.000.000,00 (vinte e cinco milhões de cruzeiros), para auxiliar as despesas de importação da Vacina Sabin e de sua aplicação.

Art. 3º — Esta lei entrará em vigor na data de sua publicação, revogadas as disposições em contrário".

GRÊMIO BUSCA REFORÇOS

SAO PAULO — O presidente do Grêmio Pôrto Alegrense, sr. Pedro da Silva Pereira, encontra-se nesta capital, tendo mantido contatos com os dirigentes do Palmeiras, visando a conquista de Romeiro e Abilio, para o plantel do Olímpico. Os entendimentos estão bastante adiantados. Por outro lado, procurado vender Elton, ao Corintians, disse que seu clube quer comprar e não vender jogadores. (SP-DC)

Flu adotará...

(Conclusão da 9a. página)

— glorioso, sem dúvida — de detentor da "Taça Olímpica" para fazer passar pelas bilheterias de todos os estádios do mundo a grande massa. A atração são os valores, são os "astros" e não troféus. Hoje quem comanda são os povos e não mais elites. O Fluminense chegou, enfim, a essa conclusão.

Para ter uma parte associativa grandiosa teve que relegar durante longo tempo o futebol profissional, pois de outra forma êste consumiria tôda a receita. Agora que é mais grandioso ainda no que proporciona aos seus sócios, parte o Fluminense para atacar o setor de futebol profissional com realidade, objetividade, pois senhor de um patrimônio sem igual, tem o Fluminense, agora, condições para a formação de um grande time. O problema de técnico será relegado a um segundo plano, pois quando um time é constituído de grandes astros, o técnico pouco desponta, pois o conjunto funciona. E' o caso, patente, da nossa seleção de ouro.

JAIR PARA A RELAÇÃO

S. PAULO — O ponteiro direito Jair, da Portuguêsa de Desportos, que teve destacada atuação no selecionado paulista dos sindicatos do Rio e de São Paulo, segundo revelou à imprensa, ao ser convocado para os treinos do selecionado brasileiro, irá com unhas e dentes pelo pôsto que tem a camisa número 7. Respeito Garrincha, acentuou, mas vão ver que não ficarei com "tremedeira". Aliás, estou convicto de que conseguiremos o "bi", em Santiago do Chile. Jair é jogador de futuro e poderá ser colocado entre os que figurarão na lista do preparador nacional. (SP-DC)

ANTIGUIDADES
COMPRAM-SE pratarias, porcelanas, cristais, jóias e móveis de jacarandá ou cedro. Pagamos o valor da antigüidade. — CASA ANGLO-AMERICANA DE ANTIGUIDADES LTDA. Rua Gago Coutinho, 73 — Largo do Machado. Telefone: 25-0618

CARDIOLOGIA — Eletrocardiografia — Doenças da Velhice — «CHECK-UP» CLINICO
DR. GILBERTO AVENA do Hosp. Servidores do Estado (IPASE)
Cons. Centro: R. México, 31, 14º grupo 1401 — 2as., 4as. e 6as. às 13,30 horas pelo telefone: 42-5813
Cons. na Zona Sul: Av. N. S. Copacabana, 702, s/ 1283 — 3as. e 5as., às 16,30 horas

CLÁSSICO – (1 ANO)
NÃO É IMPOSSÍVEL para quem quer estudar (normalmente), tendo boa orientação. Temos publicado GRANDE relação de alunos nossos aprovados. — VESTIBULARES C.E.S.A.
RUA SÃO JOSÉ, 50 — 6.º ANDAR — TEL.: 22-6793

CAPIXABA
A ETIQUETA DA CAMISA PERFEITA
FABRICA E VENDAS ATACADO:
Praça Municipal, 350 — 1.º, 2.º e 3.º andares — Ed. Searton
COLATINA — ESPÍRITO SANTO

Henné-Léne do Américo
tinge e alisa
à venda nas perfumarias, drogarias e farmácias

CABELO BRANCO?
Orf-Léne
está mais caro mas TINGE MELHOR

TERESÓPOLIS
Vendem-se lindos sítios com muita água, em local belíssimo e de grande valorização. Preços excepcionais, financiados em 100 meses sem juros. Plantas e outros detalhes na Avenida Presidente Vargas, 534, 2.º andar. Tels.: 23-8976 ou 43-3328.

CLINICA MEDICO-CIRURGICA DO
DR. AMÉRICO CAPARICA
Consultório: Rua Visconde do Rio Branco, 31 (Elevador) — Telefone: 42-2050 — Diàriamente das 15 às 18 h. Residência: Rua Gonçalves Crespo, 366 — 2.º andar — Apartamento n.º 201 — Telefone: 28-0263.

Teatros e Boites
Programa para sua Noite

O CANGACEIRO
HOJE E TÔDAS AS NOITES
HELENA DE LIMA
DAS 6 DA TARDE ÀS 3 DA MANHÃ
R. FERNANDO MENDES, 25 — COPACABANA

little club bar
Apresentando a melhor música para ouvir e dançar
CONJUNTO de ZÉ MARIA
E O CANTOR MAIS QUERIDO DA NOITE
LIVIO ROMANO
Serviço de Restaurante
Rua Duvivier, 37-L — Telefone: 57-6984

HI-FI BAR E RESTAURANTE
A CASA PREFERIDA PELA SOCIEDADE CARIOCA
Direção geral de MAURICIO LANTHOS
A primeira casa no gênero da América do Sul — Aberta, diàriamente, das 15 até às 5 horas da manhã — Apresentando as últimas novidades do Brasil e do mundo. Cozinha nacional e internacional. — Clima de montanha.
SEM «COUVERT» E SEM CONSUMAÇAO
AVENIDA PRINCESA ISABEL, 63 — TEL.: 57-1870 (PLAZA COPACABANA HOTEL)

CENSURA LIVRE
METRO-GOLDWYN-MAYER apresenta a realização de WILLIAM WYLER
BEN-HUR
O FILME MAIS PREMIADO DA HISTÓRIA DA ACADEMIA 11 "OSCARS"
AGORA HOJE EM SESSÕES CONTÍNUAS NESTES 6 CINEMAS
Atualidades Brasileiras
METRO PASSEIO | METRO COPACABANA | METRO TIJUCA | PAX | RICAMAR | PALÁCIO HIGIENÓPOLIS
DE 2ª A SÁBADO: 12.30-4.20-8.10 - AOS DOMINGOS: 9 ½ DIA, 3.50-7.40 HS
BARONESA | HERMIDA | CENTRAL | PALÁCIO | IGUAÇU | IMPERIAL
EM HORARIOS ANUNCIADOS NOS PROPRIOS CINEMAS

BOITE CREPÚSCULO
APRESENTA TODAS AS NOITES
MARISA BARROSO
(CANTORA REVELAÇÃO DE 61)
AR CONDICIONADO PERFEITO
COZINHA INTERNACIONAL
Direção de: MICHEL
RUA: TONELEROS, 236 — Esq. Siqueira Campos

A CABAÇA GRANDE
A Casa Das Peixadas
RESTAURANTE OUVIDOR 12 TEL.: 31-2301

JOHNNY ALF
AGORA NO RIO
HOJE E TODOS OS DIAS
BOTTLES-BAR
RUA DUVIVIER, 37-J — TEL.: 57-1065

Chegadas de ontem

1º Páreo — KEREAN foi pule alta. HIDOR na dupla

2º Páreo — SATANAZ derrotou BRONZEADO

3º Páreo — GRÃO CALIFA, INTRUJA e QUEJANDO, num final movimentado

4º Páreo — Braço de Valdemiro funcionou em OUSADO

5º Páreo — TIO PAULO carregou forte no direito

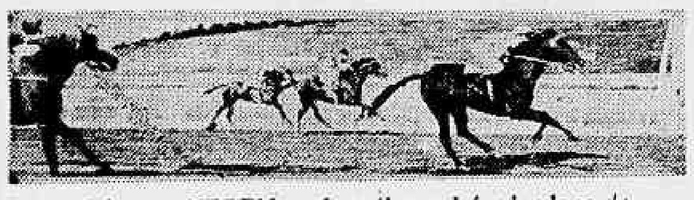

6º Páreo — XEREM ganhou firme, defendendo-se de RANCHIPUR

7º Páreo — ZOLULO ganhou de ponta a ponta

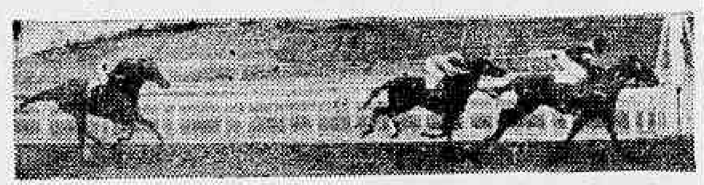

8º Páreo — MOONSEED alcançou ETAPLE na reta

Zolulo venceu bem o 'Diário Carioca'

O cavalo Zolulo governador pelo aprendiz A. Azevedo ganhou ontem na Ilha a melhor carreira do programa denominada DIARIO CARIOCA.

Com rara facilidade foi ensinando o caminho aos adversários sem tomar conhecimento da atropelada de Xenxem nos metros finais.

RESULTADOS

Eis os resultados dos oito páreos disputados em pista de areia úmida:

1º páreo — 1.600 metros

1º Kerean, D. Silva 56
2º Hidor, A. Ricardo 58
3º Cygnus, A. Reis 56
4º Recanta, J. G. Silva 54
5º Gili de Madrid, S. Lôbo 58
6º Torié, V. Veloso 52
7º Máximo, J. Quintanilha 53
8º Clarito, R. A. Pinto 58
9º Talleyrand, A. Leite 56
10º Garden, A. Azevedo 55

Diferenças: 2 corpos e 1 corpo — Tempo: 104"9/10 — Vencedor (4) 182,00 — Dupla (24) 40,00 — Placês: (4) 23,00 — (8) 14,00 e (3) 12,00 — Movimento do páreo: Cr$ 2.111.900,00.

KEREAN — 7 M4 C. — Paraná — Gu[illegible]uru e Haridan — Criador: Fa-[illegible] Santa Angela — Proprietário: Francisco Pereira de Almeida — Treinador: P. Santos.

2º páreo — 1.600 metros.

1º Satanaz, O. Machado 57
2º Bronzeado, J. Portilho 58
3º Ourubriga, P. Gomes 56
4º Van Chang, J. M. Santos 55
5º Tarso, D. P. Silva 56
6º Pecado, S. Lôbo 58
7º Zoeiro, D. Neto 55
8º Pibe, E. Silva 52

Diferenças: 1 1/2 corpo e 1 1/2 corpo — Tempo: 105"1/10 — Vencedor (5) 51,00 — Dupla (33) 23,00 — Placês: (5) 21,00 e (6) 12,00 — Movimento do páreo: Cr$ 2.001.470,00.

SATANAZ — 5 M. C. — Rio Grande do Sul — New Year e Arbaleta — Criador: Sucessores Francisco Garucelo — Proprietário: Stud Bafond — Treinador: W. P. Meireles.

3º páreo — 1.000 metros

1º Grão Califa, A. Ricardo 54
2º Intruja, A. M. Caminha 53
3º Quejando, C. A. Souza 54
4º Don Leivas, B. Santos 56
5º Gay Love, S. Cruz 54
6º Kim Kim, J. M. Santos 51
7º Revolto, E. Silva 52

Não correu: Bronzeado.

Diferenças: cabeça e 3/4 de corpo — Tempo: 63"2/10 — Vencedor (7) 28,00 — Dupla (34) 68,00 — Placês: (7) 16,00 e (6) 26,00 — Movimento do páreo: Cr$ 2.637.3[illegible]0,00.

GRÃO CALIFA — 5 M4 C. — Rio Grande do Sul — Grain d'Or e Stone Bridge — Criador: Breno Caldas — Proprietário: Stud São Joaquim — Treinador: Mário Mendes.

4º páreo — 1.200 metros

1º Ousado, W. Andrade 56
2º Minha Morena, D. Silva 54
3º Badi, R. Freitas Fº 55
4º Fiona, A. Azevedo 51
5º Good Drink, J. Portilho 56
6º Forest Hills, M. Teixeira 58
7º Rhodes, D. P. Silva 56
8º Aquarius, A. M. Caminha 53
9º Sarita, O. Novaes 50

Diferenças: 1 corpo e 2 corpos — Tempo: 76"6/10 — Vencedor (3) 16,00 — Dupla (23) 16,00 — Placês: (3) 13,00 — (6) 15,00 e (7) 27,00 — Movimento do páreo: Cr$ 2.963.420,00.

OUSADO — 3 M. C. — São Paulo — Hamdam e Comarca — Criador: Haras Paraná Ltda. — Proprietário: Stud Ousado — Treinador: Manoel de Souza.

5º páreo — 1.400 metros.

1º Tio Paulo, D. Neto 51
2º Usinga, F. Pereira Fº 46
3º Belini, S. Gomes 50
4º Jonlin, O. Machado 51
5º Los Andes, J. G. Silva 54
6º Klang, A. Barroso 55
7º Procurador, E. Faria 54
8º Chianti, C. R. Carvalho 58
9º Fagot, R. Freitas Fº 58
10º Don Flavito, F. Maia 56
11º Juju, M. Nicleviski 52
12º Xogum, A. Azevedo 53
13º Siam, C. A. Souza 48

Não correu: King Rao.

Diferenças: 3 corpos e 1 corpo — Tempo: 90" — Vencedor (2) 90,00 — Dupla (13) 80,00 — Placês: (2) 35,00 — (7) 37,00 e (9) 46,00 — Movimento do páreo: Cr$ 3.278.430,00.

TIO PAULO — 6 M. C. — Rio Grande do Sul — His Highness e Miss Bagé — Criador: Paulo Martins da Silva — Proprietário: Jaime Santos — Treinador: Gonçalino Feijó.

6º páreo — 1.200 metros

1º Xerem, J. Vieira 54
2º Ranchipur, R. Freitas Fº 58
3º Diferencial, A. Azevedo 51
4º Isleros, J. Santos 50
5º Sake, P. Fernandes 54
6º Metido, R. A. Pinto 54
7º Leafless, D. Neto 53
8º Otávio, A. M. Caminha 54
9º Mitsouko, A. Leite 56
10º Creey, A. G. Silva 53
11º Titanico, D. Silva 58
12º Fan, J. Lopes 58
13º Vividor, A. Nery 54
14º Rabaz, S. Cruz 54

Não correram: Passarela — Lança — Fujikura — Garden e Garganta.

Diferenças: 1 corpo e 3/4 de corpo — Tempo: 76"8/10 — Vencedor (10) 106,00 — Dupla (14) 33,00 — Placês: (10) 19,00 — (3) 16,00 e (1) 26,00 — Movimento do páreo: Cr$ 1.507.620,00.

XEREM — 6 M. C. — São Paulo — Savani e Masaka — Criador: A. J. Peixoto de Castro Jr. — Proprietário: Zélia Gonzaga Peixoto de Castro — Treinador: Maurílio de Almeida.

7º páreo — 1.600 metros.

1º Zolulo, A. Azevedo 51
2º Xenxem, J. Ramos 55
3º Expresso, Ad. Bolino 52
4º Intrometido, D. P. Silva...... 57
5º Orton, D. Neto 54
6º Troxeba, A. M. Caminha 54
7º Hell, J. Corrêa 56
8º Bicão, W. Andrade 55
9º Atis, A. G. Silva (*) 56

(*) não completou o percurso.

Diferenças: vários corpos e 3 corpos — Tempo: 103"4/10 — Vencedor (4) .. 126,00 — Dupla (24) 26,00 — Placês: (4) 22,00 — (7) 16,00 e (2) 30,00 — Movimento do páreo: Cr$ 1.803.520,00.

ZOLULO — 5 M. C. — São Paulo — Swallow Tail e Pepita — Criador: A. J. Peixoto de Castro Jr. — Proprietário: Stud Ile de France — Treinador: Benedito Ribeiro.

8º páreo — 1.400 metros

1º Moonseed, R. Freitas Fº 56
2º Etaple, R. A. Pinto 56
3º Kahum, A. Ricardo 56
4º Medlar, D. Neto 53
5º Zil, V. Veloso 52
6º Zé Pangaré, F. G. Silva 55
7º Trevelin, A. Barroso 52
8º Zás, A. G. Silva 56

Não correu: Intruja.

Diferenças: 1 corpo e 3 corpos — Tempo: 90" — Vence. (5) 57,00 — Dupla (23) 90,00 — Placês: (5) 30,00 — (3) 26,00 e (8) 17,00 — Movimento do páreo: Cr$ 2.067.000,00.

MOONSEED — 5 M. C. — Paraná — Fairplay e Relancina — Criador: Fazenda Santa Angela — Proprietário: Stud River's Ranch — Treinador: Redorino de Freitas.

Movimento geral de apostas: — .... Cr$ 18.379.790,00.

Sucesso absoluto reunião na Ilha para os melhores

O Jóquei Clube Guanabara programou a reunião da tarde de ontem, para homenagear os melhores de 1961, a promoção do DC que já tomou conta de todos os turfistas.

Os vencedores de cada categoria, tiveram seus nomes destacados nos oito páreos realizados, e o público prestigiou integralmente a festa sadia proporcionada pela mais nova entidade do país.

KEREAN FOI PULE ALTA

Na 1a. carreira, Prêmio "Juan Marchant e Odálio Machado", a vitória sorriu ao castanho Kerean, que livrou dois corpos sôbre Hidor e Cygnus, na eficiente condução de Dalcino Silva. Kerean foi um dos grandes azares do páreo, rateando Cr$ 182,00, e ganhou pràticamente de ponta a ponta.

SATANAZ SÓ CORRE NA ILHA

Satanaz é o ex-Keramus que, desde que chegou do Sul, só conseguiu vitória no J. C. Guanabara. O filho de New Year, recentemente negociado, foi mantido na expectativa por Odálio Machado, enquanto Bronzeado imprimia um "train" vivo à carreira. Na reta, o ponteiro continuou resistindo, mas teve de ceder ante a maior desenvoltura do castanho, que livrou 1 1/2 corpo ao cruzar o disco de sentença. Bronzeado manteve a dupla, deixando Ourobriza na terceira colocação. Van Chang, muito "falado" nos bastidores, atropelou a mais de meio da raia, não passando do quarto lugar.

Neste páreo, Tarso e PPibe largaram mal.

VITÓRIA MAIÚSCULA

Triunfo espetacular obteve Grão Califa sôbre Intruja e Quejando. Êste desportou na primeira fase do percurno, mas Ricardo, tocando sempre, começou a descontar terreno e livrou escassa vantagem de cabeça sôbre Intruja, ficando Quejando próximo e Don Leivas nos postos imediatos.

CLASSE DE VALDEMIRO

O jóquei Valdemiro de Andrade ainda é um dos melhores freios em atividade no país. O êxito do veterano profissional no dorso de Ousado, resistindo às violentas cargas de Minha Morena, foi um "show" de energia e noção de percurso. Exigiu tudo do seu pilotado nos setores decisivos, obtendo um êxito que fêz vibrar a platéia presente ao hipódromo. Braço é braço.

TIO PAULO VEIO NA RETA

Partida rápida do 5º páreo, largando mal Xogum e surgindo Belini em luta pelo pôsto de honra. Manteve a posição até a reta, quando surgiu Tio Paulo num "rush" avassalador para "sacar" três corpos sôbre Usinga e Belini. Jonlin chegou a dar a impressão na entrada do direito, mas esmoreceu, finalizando no quarto pôsto.

PARTIDA DEMORADA

A partida do 6º páreo foi muito demorada devido à indocilidade de Sake, Vividor, Diferencial e Titânico. Ao serem alçadas as cintas, despontou o ligeiro Fan, logo atacado por Xerem e Randripur, que dominaram o ponteiro, desgarrando na entrada da reta. Xerem, a mais de meio da raia, venceu firme, defendendo-se das cargas de Randripur, erquanto Diferencial avançava para completar o placar. Isleros chegou em 4º lugar.

ZOLULO DE PONTA A PONTA

Zolulo ganhou de ponta a porta o Prêmio "DIARIO CARIOCA", resistindo ao tropel de Intrometido e aos avanços de Xenxem na reta final. Atis não largou, negando-se a completar o percurso.

No páreo de encerramento, Etaple despontou, mas Moonseed trazia mais ação e venceu firme.

O movimento geral de apostas atingiu a importância de Cr$ .... 18.399.790,00.

DC-aponta

Páreos	Duplas
1.º — FAROUCHE — CORRUPIÃO — PROMETHEU	24
2.º — JUSTUS — PEDRINHO — GARIBALDI	23
3.º — APERANA — ANFORA — PRAÇA ONZE	13
4.º — KAISER — EFRENE — TIBURCIO	13
5.º — REWARD — LAMPEAO — BIG FOOL	14
6.º — VESPERTINA — FLAYFA — KATUSKA	12
7.º — URAMURU — HALFILER — GORGORANO	14

Lá vão êles

1.º Páreo — Nova boa oportunidade para FAROUCHE desencabular. Parece ter encontrado o jóquei ideal no Pedro Coelho. — CORRUPIÃO que estreou na Ilha semana atrós com bom terceiro, tem carreira para mais uma vez adiar o êxito do nosso escolhido. Está sendo levado inclusive na certa. PROMETHEU após bom segundo foi para a turma mais forte e não confirmou. E ótimo azar agora já que encontrou sua melhor forma técnica. Dos outros BEGONE que não confirmou na semana finda é o placê indicado.

2.º Páreo — JUSTUS vai debutar em turma que regula com suas reais possibilidades. Tem assim chance para estrear auspiciosamente. PEDRINHO perdeu um páreo sem nome na Ilha para uma égua que correu o que não sabia na oportunidade. Seguiu firme e confirmando àquela é inimigo certo. GARIBALDI andou correndo na semana finda, sem mostrar o que realmente sabe. Anda tinindo êste é a pule tentadora da competição. GARRAFÃO que venceu na Ilha mostrando estar firme é o placê.

3.º Páreo — APERANA volta bem, mas o páreo é difícil pelo equilíbrio de forças. ANFORA encontra sua turma retornando bem preparada e com possibilidades seguras de êxito. PRAÇA ONZE ganhou com tudo na última, mas em bom tempo tendo possibilidades para repetir. BÁRBARA continua prometendo sem cumprir, enquanto GUSA promete apagar a má impressão da última. Vinha de vitória firme na Ilha e não confirmou.

4.º Páreo — KAISER ganhou impressionando favoràvelmente. Está tinindo, pois já apareceu com os da frente antes da grande curva. Antigamente só vinha nos metros finais. Pode repetir. Enfrenta EFRENÊ em forma perfeita e trazendo uma corrida que valeu no retrospecto, pois ficou parado. Volta agora ao freio onde sempre rendeu melhor. Sobra TIBURCIO que perdeu lá em cima na última e poderá pregar uma falsêta, pois agora vai novamente com o pilôto que melhor o entende. — KING RAO para o placê.

5.º Páreo — REVARD volta empapelado encontrando a turma totalmente desfalcada. Vale olhar o seu canter. Se fizer bem, merece umas pules. LAMPEÃO vem de segundo, num páreo em que todo mundo parou na reta, mas anda bem e devemos reconhecer que o páreo está fraco. Em qualquer caso de REVARD fracessar é quem tem a maior dose de chance. BIG FOOL ganhou fácil, mas o tempo não recomenda. Apesar de tudo é o terceiro nome da competição. OUROBOA para um placê.

6.º Páreo — VESPERTINA após ganhar como uma craque foi para a turma mais forte e confirmando obteve ótimo segundo. Voltou ao páreo antigo mais pesada, mas com chance das maiores. Não pode andar em melhor estado. FLAIFA melhorou e muito após a derradeira atuação quando foi segundo reaparecendo. Respeitado o sorteio e largando por dentro, será osso duro de roer. KATUSKA continua naquela base da promessa de sempre. Não manheirando como de hábito, vai aparecer entre as primeiras. — VERBA TROPICAL reaparecendo na sua turma para o placê.

7.º Páreo — UARAMURU ganhou fàcilmante em turma mais fraca, mostrando claramente que tem chance certa para repetir aqui. Lutará contra HALFILER vindo tabém de fácil triunfo e segundo na sua melhor forma. GORGORANO sempre muito apostado e cheio de fumaças é o terceiro nome. Estréia ESTADISTA trazendo em seu retrospecto no sul algumas vitórias em turma que regula com a que irá enfrentar. — No placê é bem lembrado.

AS TRÊS MELHORES DE HOJE. NA GAVEA — KAISER — VESPERTINA — URAMURÚ.

Nhô-Nhô o eterno

Ernani de Freitas continua acumulando prêmios em sua brilhante carreira de treinador — O eterno Nhô-Nhô voltou na temporada passada a brilhar de maneira categórica para ser consagrado com a escolha do melhor treinador do turfe carioca em 1961. — Recebeu oito dos dez votos da comissão. — E na segunda-feira veio buscar o seu troféu. Na foto êle recebe com emoção das mãos do sr. Ulisses Marinho, diretor-gerente do DIARIO CARIOCA, seu prêmio, diante dos aplausos de todos os presentes

Consagrada a promoção do D. C.

As festividades programadas pelo Jóquei Clube Guanabara na sua reunião de ontem, no Hipódromo da Ilha, consagraram definitivamente a promoção do DC que apontou os melhores do turfe carioca em 1961.

Os oito páreos disputados em homenagem aos escolhidos, tiveram um público realmente numeroso e entusiasta prestigiando em tôda linha a maravilhosa festa. As carreiras assim transcorreram num ambiente de intensa animação que culminou com a entrega de troféus aos homenageados após derradeiro páreo diante de inteiros diretores da Ilha e de um público ávido em assistir de perto e aplaudir seus ídolos consagrados através de uma escolha que movimentou intensamente a opinião dos turfistas do Rio de Janeiro.

Iniciando uma série de cerimônias, o sr. Bastos Padilha ressaltou a iniciativa feliz do DC, exaltando a seção de turfe do jornal pela grande promoção do "esporte dos reis" nesta capital.

Logo após, foram entregues troféus ofertados pelos homenageados no terceiro páreo, as revelações jóquei e treinador, respectivamente Albênzio Barroso e José Luiz Pedrosa, ao treinador, jóquei e proprietário de Grão Califa. Assim receberam taças o pilôto Antônio Ricardo, o preparador Mário Mendes e o titular do Stud São Joaquim.

Após o sétimo páreo do programa que levou a denominação de DIARIO CARIOCA, o representante do DC, jornalista Epitácio Timbaúba fêz a entrega também ao jóquei, treinador e proprietário do parelheiro Zolulo de troféus ofertados pelo DC.

Finalmente, após o derradeiro páreo da reunião, no climax das festividades, foram então entregues aos melhores do turfe carioca de 1961, as taças ofertadas pelo Jóquei Clube Guanabara. Também na ocasião o sr. Alfredo Thomé da Silva, representante do sr. Francisco Eduardo de Paulo Machado, melhor criador de 61, fêz entrega de troféus dos Haras São José & Expedictus ao ganhadores da derradeira prova, justamente em homenagem àqueles modelares campos de criação.

No encerramento, a palavra vibrante do sr. A. J. Peixoto de Castro, fazendo entrega de um troféu ao DIARIO CARIOCA, tendo o nosso companheiro Epitácio Timbaúba, agradecido.

Ficou registrado em todos êstes acontecimentos a consagração positiva da promoção do DC elegendo os melhores do turfe carioca em 1961.

E cabe como arremate final o agradecimento a tôda esta brilhante diretoria do Jóquei Clube Guanabara que soube dar um colorido de destaque à modesta iniciativad esta fôlha. Sem revelar nomes para não cometer injustiças a um esquecimento, renovamos a nossa gratidão a tudo que nos foi proporcionado nesta maravilhosa festa de ontem à tarde no Hipódromo da Ilha.

Sábado na Gávea

Este é o programa da próxima sabatina na Gávea, já com as montarias oficiais:

PRIMEIRO PAREO — As 14,30 horas — 1.000 METROS — Cr$ 140.000,00 — (Variante).

Ks.
1—1 Lavras, P. Lima 57
2—2 Giant Star, C. A. Sousa 57
3—3 Jauru, J. Portilho 57
4 A. de Gato, A. Azevedo 57
4—5 Florentina, A. Bolino .. 57
6 Lever, J. G. Silva 57

SEGUNDO PAREO — As 15 horas — 1.000 METROS — Cr$ 170.000,00 — (Variante)

1—1 Barra Mansa, M. Silva . 56
2—2 Violon d'Or, F. Maia .. 56
3 Novata, P. Lima 56
3—4 Furgalha, A. Bolino 56
5 Nepeg, D. P. Silva ... 56
4—6 Guisa, A. Dorneles 56
7 Blondie, A. Ricardo 56

TERCEIRO PAREO — As 15,30 horas — 1.300 METROS — Cr$ 140.000,00 — (Variante).

1—1 Dark Scotch, R. Freitas Fº 57
2—2 Questus, J. Portilho 57
3 M. Gustavo, P. Lima .. 57
3—4 Suliman, F. Estêves ... 57
5 Quiosque, F. Pereira Fº 57
4—6 Gorgel, A. Ricardo 57
7 Faro, L. Acuña 57

QUARTO PAREO — As 16,05 horas — 1.200 METROS — Cr$ 170.000,00 — (Variante).

1—1 F. Landlord, O. Machado 56
2 Lagamar, N. Correrá ... 56
2—3 Buriti, A. Ricardo 56
4 César, M. Silva 56
3—5 Bluejeans, J. Santos 56
6 Anavion, A. Bolino 56
4—7 Bombordo, J. Portilho .. 56
8 Caiman, D. P. Silva 56

QUINTO PAREO — As 16,40 horas — 1.300 METROS — Cr$ 120.000,00 — (Variante)

1—1 Ostia, A. Azevedo 56
2 Zalaca, M. Silva 58
2—3 Canoa, O. Machado 53
4 Fineza, J. G. Silva 56
3—5 Colunata, J. Silva 54
6 Imbuida, M. Nicleviski 56
4—7 Conciliação, D. Netto ... 56
8 Margarita, F. Maia 54
9 V. Tropical, I. Sousa .. 54

SEXTO PAREO — As 17,15 horas — 1.400 METROS — Cr$ 140.000,00 — (BETTING)

Ks.
1—1 Vanidoso, W. Andrade .. 57
2 Novelty, C. R. Carvalho . 57
3 Flaminguete, N. Correra 57
2—4 L. Whisky, F. Conceição 57
5 Shino, P. Fontoura 57
6 Shift, O. Machado 57
3—7 Poraqui, E. Faria 57
8 Dourado, J. Sousa 57
9 Cézê, D. Netto 57
4-10 Monteibis, D. P. Silva . 57
11 Sunred, N. Correrá 57
12 Gororó, J. Negrello 57
13 Jaboroca, A. Azevedo .. 57

SETIMO PAREO — As 17,50 horas — 1.300 METROS — Cr$ 120.000,00 — (Variante) — (BETTING)

1—1 Zêlo, M. Silva 53
2 Saint Emilion, F. Maia . 56
2—3 Palospavos, A. M. Cam. 56
4 Palpiteiro, A. Azevedo . 58
3—5 Etoile d'Or, A. Bolino .. 56
6 Firstrate, P. Lima 53
4—7 Zé Catimba, J. G. Silva 54
8 Pé de Grilo, J. Tinoco .. 54
9 Mediar, J. Portilho 56

OITAVO PAREO — As 18,25 horas — 1.400 METROS — Cr$ 140.000,00 — (BETTING)

1—1 Maracaibo, A. Ricardo . 60
2 N. Dourado, D. P. Silva 56
2—3 Quotidien, O. Machado . 55
4 Ghosty Wind, P. Lima .. 56
3—5 Alpes, M. Silva 56
6 Figaro, W. Andrade 62
4—7 Baile, D. Nètto 56
8 Urdu, J. G. Silva 55

Zé Luís a revelação

José Luís Pedrosa ou o simplesmente para os amigos e admiradores, Zé Veterinário, foi o vencedor na votação para a escôlha da maior revelação entre os treinadores de 1961 no Hipódromo da Gávea. — Alguns meses como treinador lhe valeram a escôlha como prêmio da pinta que leva na sua difícil profissão. Lutou com carinho e devoção pelo troféu que recebe, como mostra a foto, de Mário Magalhães, chefe do serviço de imprensa do J.C.B.

Domingo na Gávea

Eis a programação do próximo domingo na Gávea, com as montarias oficiais.

1º páreo — às 14,30 horas — 1.200 metros — Cr$ 170.000,00 — (Variante).

ks.
1—1 Bonita, M. Silva 56
2—2 Orellana, A. Ricardo 56
3—3 Organza, H. Cunha 56
4—4 Borda, P. Lima 56
5 Pruma, D. Moreno 56

2º páreo — às 15,00 horas — 1.000 metros — Cr$ 140.000,00 — (Variante).

1—1 Foguete, P. Labre 57
2—2 Glossy, A. Dornelles 57
3—3 Diabo Vermelho, A. Azevedo.. 53
4 Relâmpago, A. Bolino 57
4—5 Quilt, A. Ricardo 57
6 Saltador, A. Ramos 57

3º páreo — às 15,30 horas — 1.400 metros — Cr$ 140.000,00.

1—1 Mangá, J. Santos 57
2 Evoli, A. Bolino 57
2—3 Dauphine Gastal, J. Portilho.. 57
4 Falamota, D. Netto 57
3—5 Long Line, S. França 57
6 Gaipara, M. Silva 57
4—7 Niguita, C. A. Souza 57
8 Sapatilha, O. Moura 57

4º páreo — às 16,05 horas — 1.300 metros — Cr$ 170.000,00 — (Variante).

1—1 Narbona, J. Santos 56
2 Iluna, A. Ricardo 56
2—3 Ráfia, M. Silva 56
4 Machucha, D. P. Silva 56
3—5 Imury, J. Portilho 56
6 Ocean Queen, C. R. Carvalho. 56
4—7 Petite Fleur, P. Lima 56
8 Guapuvira, A. Reis 56

5º páreo — às 16,40 horas — 1.300 metros — Cr$ 170.000,00 — (Variante).

1—1 Borneio, F. Maia 56
2 Colored, M. Silva 56
2—3 Miracle, A. Bolino 56
4 Montpellier, O. Machado 56
3—5 Ke-Ir, A. Reis 56
6 Eucalipto, A. Reis 56
4—7 Gasparino, W. Andrade 56
8 Rhodes, D. P. Silva 56
" Forest Hills, M. Teixeira 56

6º páreo — às 17,15 horas — 1.300 metros — Cr$ 140.000,00 — (Variante) — (Betting).

ks.
1—1 Jumba, A. Ricardo 57
2 Monjopina, M. Silva 57
2—3 Judy, F. Esteves 57
4 Isobel, M. Niclevisck 57
3—5 Querinda, J. G. Silva 57
6 Kariane, C. A. Souza 57
7 Muki, E. Faria 57
4—8 Euclidia, J. Silva 75
9 Zerumba, D. Netto 57
10 Jovita, G. Mendonça 57

7º páreo — às 17,50 horas — 1.400 metros — Cr$ 120.000,00 — (Betting).

1—1 Zeugma, J. Portilho 58
2 Fleur Bleu, J. G. Silva 56
3 Icangá, J. Souza 58
2—4 Kanagawa, C. R. Carvalho 58
5 Kaleça, A. Azevedo 54
6 Kao Kao, O. Machado 56
3—7 Apollonia, D. Netto 58
" Fauvette, D. P. Silva 58
8 Passión, P. Lima 54
9 Ilca, F. Conceição 54
4-10 Miss Taylor, A. Bolino 56
11 Fregonese, A. Ricardo 56
12 Dina, não correrá 56
13 Zulmira, J. A. Silva 56

8º páreo — às 18,25 horas — 1.400 metros — Cr$ 120.000,00 — (Betting).

1—1 Sadu, J. Portilho 58
2 Zé Catimba, J. Tinoco 58
2—3 Ambar, D. P. Silva 54
4 Grão Califa, não correrá 56
3—5 Porungo, não correrá 56
6 Muscari, A. Bolino 54
4—7 Estilhaço, A. Ricardo 58
8 Estadista, S. Lobo 56
9 Betsygarden, Ad. Bolino 56

NOSSOS INFORMES PARA HOJE NA GÁVEA

1.º Páreo — 1.200 metros — Cr$ 120.000,00 — às 20,30 — Recorde: 73"1/5 L'amiral e Zuzuca

Animais — Jóqueis	Pêso	Treinadores	Performances		Tempo		
1—1 Prometheu, J. Ramos ..	58	O. C. Dias	Uº	de Grão Califa — Fagueiro	1.200	76"1/5	NL
2 Precious, O. Moura	58	F. Schneider	6º	" Big Fool — Prometheu	1.500	99"3/5	NL
2—3 Farouche, P. Coelho ..	57	G. L. Ferreira	3º	" E. Ouro — Triguilho	1.000	65"1/5	NL
4 Jonformal, D. Silva	55	L. Leite	Uº	" Big Fool — Prometheu	1.500	99"3/5	NL
3—5 Begone, D. Neto	56	W. Costa	4º	" E. Ouro — Triguilho	1.000	65"1/5	NL
6 Kigraça, P. Fontoura ...	58	E. Cardoso	9º	" Jealous — Dourak	1.000	65"1/5	NL
4—7 Corrupião, A. Azevedo ..	58	C. Pereira	3º	" Juciry — Kerean	1.000	63"1/5	IP
8 Zaraza, C. A. Sousa ...	56	G. Morgado	5º	" Cruzeta — Teimosa	1.200	77"3/5	NL
9 Bafafá, J. Quintanilha .	58	W. Ferreira	Uº	" Le Garçon — Frater	1.300	93"2/5	NL

2.º Páreo — 1.000 metros — Cr$ 100.000,00 — às 21,00 — Recorde: 60"3/5 Blameless

Animais — Jóqueis	Pêso	Treinadores	Performances		Tempo		
1—1 Garibaldi, J. Quintanilha	60	W. Pedersen	5º	de Uramuru — Torié	1.300	85"	NP
2 Marquinho, J. A. Silva .	58	J. E. Souza	13º	" Juciry — Cygnus	1.200	77"	NL
2—3 Justus, J. Santos	60	Z. Guedes	8º	" Loyola — Diable (SP)	1.300	83"	AP
4 Garrafão, J. Martins	60	R. Sepulveda	1º	" Sereinha — Dourak (EMP)	1.000	64"1/5	IL
5 Bôca Rica, F. G. Silva .	52	E. Pereira C	5º	" Laika — Cauna	1.200	77"4/5	NL
3—6 Pedrinho, R. Freitas F.º	60	R. Freitas	2º	" Octavia — Tio Rainha	1.400	92"1/5	IM
7 Tônica, F. Conceição ..	56	E. Pereira Fº	10º	" Jimbo — Jamoy	1.000	60"4/5	GL
" Joaneira, A. Azevedo ..	56	E. Pereira Fº	Uº	" Gandulo — Mustafá	1.200	72"2/5	IL
4—8 Marotão, C. A. Sousa ..	60	O. Gatti	6º	" Uramuru — Torié	1.300	85"	NP
" Vanessa, L. Acuña	58	O. Gatti	3º	" Joncia — Miss Norita	1.300	85"3/5	NP
" Vizeira, D. Silva	58	L. Leite	9º	" Joncia — Miss Norita	1.300	85"3/5	NP

3.º Páreo — 1.500 metros — Cr$ 170.000,00 — às 21,30 — Recorde: 91"4/5 Tirafogo (PROVA ESPECIAL)

Animais — Jóqueis	Pêso	Treinadores	Performances		Tempo		
1—1 Aperana, M. Silva	51	Exp. Coutinho	4º	de Fama — Saia	1.000	62"1/5	AP
2—2 Guiné, A. Hodecker	47	L. Ferreira	3º	" Finely — Galáxia	1.200	74"	AL
" Gusa, A. Barroso	47	A. Araujo	4º	" La Habanera — Roseclair	1.400	91"	AP
3—3 Anfora, J. Silva	51	P. Morgado	1º	" Ahman — Amaralina	1.600	89"3/5	AP
4 La Violetera, F. Maia ..	56	S. d'Amore	Uº	" Praça Onze — Canoa	1.600	89"1/5	AU
4—5 Bárbara, D. Netto	57	E. Freitas	2º	" Anabela — Kilpar	1.800	110"4/5	GL
6 Praça Onze, A. Ricardo	56	Exp. Coutinho	1º	" Canoa — Pristina	1.600	89"1/5	AU

4.º Páreo — 1.500 metros — Cr$ 100.000,00 — às 2,05 — Recorde: 91"4/5 Tirafogo

Animais — Jóqueis	Pêso	Treinadores	Performances		Tempo		
1—1 Kaiser, A. Hodecker	54	A. Araujo	1º	de Tiburcio — Old Nick	1.600	102"4/5	NP
" Amour, P. Fernandes ...	54	A. Araujo	6º	" Meu Velhinho — Dardowell	1.200	75"3/5	NL
2—2 Tibúrcio, O. Machado ..	52	W. Aliano	2º	" Kaiser — Old Nick	1.600	102"4/5	NP
3 My Fair Lady, J. M. Santos	50	F. Schneider	Uº	" Dardowell — Meu Velhinho	1.200	76"	NP
3—4 Effrené, P. Lima	52	R. Carrapito	11º	" Kaiser — Tiburcio	1.600	102"4/5	NP
5 Fagot, N. Correrá	54	W. Pedersen	8º	" Troxeba — Ururai	1.200	78"1/5	NL
4—6 Pamplina, A. Reis	56	S. d'Amore	5º	" Dardowell — Meu Velhinho	1.200	76"	NP
7 King Rao, M. Silva	52	L. Tripodi	3º	" Meu Velhinho — Dardowell	1.200	75"3/5	NL
" Kina, N. Correrá	50	L. Tripodi	5º	" Carbonifera — Vespertina	1.500	96"4/5	NP

5.º Páreo — 1.300 metros — Cr$ 120.000,00 — às 22,35 — Recorde: 79"2/5 Farinelli, Orton e Estrilo

Animais — Jóqueis	Pêso	Treinadores	Performances		Tempo		
1—1 Lampeão, J. Silva	56	J. L. Pedrosa	2º	de Fagueiro — Lebre	1.200	77"4/5	NL
2 Labatout, C. Paranhos ..	54	A. Souza	Uº	" Maçarico — Ouroboa	1.600	106"4/5	IL
2—3 Big Fool, J. G. Silva .	56	J. Coutinho	1º	" Prometheu — Lymelus	1.500	99"3/5	NL
" Bob's, P. Fontoura	54	J. Coutinho	4º	" Grão Califa — Fagueiro	1.200	76"1/5	NL
3—4 Saxofone, N. Correrá ..	54	C. Morgado	5º	" Le Garçon — Frater	1.300	83"2/5	NL
" Ouroboa, P. Gomes	54	G. Feijó	2º	" Maçarico — Gata Azul	1.600	106"1/5	IL
5 Lebre, J. Vieira	54	J. S. Silva	3º	" Fagueiro — Lampeão	1.200	77"4/5	NL
4—6 Reward, P. Lima	54	C. Ferreira	3º	" Ramazon — Melodioso	1.200	77"2/5	IL
7 Benzedor, N. Correrá ..	54	W. Ferreira	4º	" Fagueiro — Lampeão	1.200	77"4/5	NL
8 Xiquita, D. Silva	52	L. Leite	Uº	" Cruzeta — Teimosa	1.200	77"3/5	NL

6.º Páreo — 1.300 metros — Cr$ 100.000,00 — às 23,10 — Recorde: 79"2/5 Farinelli, Orton e Estrilo

Animais — Jóqueis	Pêso	Treinadores	Performances		Tempo		
1—1 Flayfa, O. Machado	60	W. Aliano	2º	de Vespertina — M. Taylor	1.300	83"3/5	NL
2 Octavia, N. Correrá	58	O. Pinto	1º	" Pedrinho — Tio Rainha	1.400	92"1/5	IM
2—3 Vespertina, C. A. Sousa	60	A. Araujo	2º	" Carbonífera — Juju	1.500	96"4/5	NP
4 Bela Dinda, A. G. Silva	52	M. Sales	Uº	" Vespertina — M. Taylor	1.300	83"3/5	NL
3—5 Katuska, A. Barroso ...	58	A. P. Silva	4º	" Vespertina — M. Taylor	1.300	83"3/5	NL
6 Lille, F. Conceição	60	Alv. Rosa	13º	" Orissanga — My Fair Lady	1.500	92"2/5	GL
4—7 V. Tropical, D. Netto ..	60	W. Costa	4º	" Juju — Deasy	1.200	76"4/5	NL
8 Krone, F. Pereira F.º ..	54	P. Campos	7º	" Usinga — Katushka	1.300	83"3/5	NL
" Bela Tamar, J. Portilho	52	P. Campos	7º	" Usinga — Passarela	1.400	91"4/5	AP

7.º Páreo — 1.300 metros — Cr$ 100.000,00 — às 23,45 — Recorde: 79"2/5 Farinelli, Orton e Estrilo

Animais — Jóqueis	Pêso	Treinadores	Performances		Tempo		
1—1 Halfiler, F. Maia	58	B. Carvalho	1º	de Ranchipur — Saravando	1.300	82"2/5	NL
2 Xiú, J. Silva	58	M. Almeida	3º	" Garganta — Tiburcio	1.600	101"1/5	IM
2—3 Gorgorano, D. Netto	58	P. Morgado	3º	" Ururai — Earl	1.000	62"3/5	NL
4 Saravando, A. G. Silva .	52	R. Barbosa	3º	" Halfiler — Ranchipur	1.300	82"2/5	NL
3—5 Earl, A. M. Caminha ...	53	W. Ferreira	4º	" Halfiler — Ranchipur	1.300	82"2/5	NL
6 Estadista, S. Lôbo	54	M. M. Jesus	8º	" Mogambo Janina (SP)	1.400	88"3/5	AE
4—7 Ranchipur, R. Freitas F.º	56	R. Freitas	2º	" Halfiler — Saravando	1.300	82"2/5	NL
8 Uramuru, M. Silva	56	E. Freitas	1º	" Torié — Cygnus	1.300	85"	NP
9 Tio Rainha, O. Machado	52	M. Sales	3º	" Octavia — Pedrinho	1.400	92"1/5	IM

Botafogo derrotou o Ferencvaros por 4 x 1

Desmoralizar primeiro

O presidente Fadel Fadel e seus colegas de diretoria estão empenhados em desmoralizar o "feiticeiro" Fleitas Solich para que possam dispensá-lo sem que haja reação da torcida. No processo de desmoralização estão procurando apresentar Fleitas Solich como um homem intransigente, incapaz de sacrificar-se pelo Flamengo e com vocação para ditador. E' uma argumentação fraca, principalmente quando se sabe que por várias vêzes Solich pagou os jogadores de seu bolso e comprou o material que o clube necessitava.

Dispensando Solich ou forçando sua saída, os atuais responsáveis pelo Flamengo estarão cometendo um êrro grave e capaz de aniquilá-los, politicamente, dentro do clube. E' inegável que o time do Flamengo não é formado por grandes jogadores, até que quase todos êles são medíocres. Contudo, com um time formado por Boleros e Jouberts, Solich conseguiu ser campeão do Torneio de Verão e do Rio-São Paulo. Com êste quadro, manteve-se invicto numa série de partidas amistosas.

Os adversários de Solich, que estão prejudicando o Flamengo por questões pessoais, podem argumentar que no ano passado, apesar de ter sido vice-campeão, êle não conseguiu fazer com que o time alcançasse, durante o campeonato, um nível razoável. Realmente, o Flamengo não correspondeu à expectativa, mas, a meu ver, a culpa não é absolutamente do treinador. Há alguma coisa errada no departamento de futebol do Flamengo, que é dirigido por um turista sueco, e a ela deve ser atribuída o fracasso do clube nas várias divisões. No tempo do sr. Radamés Lattari o Flamengo passou de uma situação mais difícil, com os salários atrasados, o time desacreditado etc. a levantar todos os torneios que disputava e a receber inúmeros convites para exibições. Com a saída do sr. Radamés Lattari o clube voltou à péssima situação em que se encontrava.

O que desagrada nesta campanha contra Solich é a tentativa de explicar-se o fracasso de uma diretoria com erros que um empregado não cometeu. Depreende-se que os diretores do Flamengo não têm coragem para dispensar Solich, pura e simplesmente, mas lhes fica muito feio a atitude hipócrita que estão tomando porque, entre outras coisas, ao invés de desmoralizar Solich estão desmoralizando-se.

F[illegible]

Em sua segunda partida pelo Torneio de Santiago, Chile, o Botafogo, campeão carioca do último ano, derrotou o Ferencvaros, um dos melhores quadros da Hungria, por 4 x 1, gols de Amoroso (2) e Amarildo (2), contra um de Albert.

O quadro carioca, que contou com o ponteiro direito Garrincha, foi sempre melhor do que seu adversário, atuando com maior desenvoltura e dominando completamente as ações.

A presença do ponteiro direito Garrincha devolveu ao quadro do Botafogo o jôgo de conjunto que não teve contra o Estrela Vermelha, na partida de estréia. Contando com Garrincha o ataque foi sempre perigoso, graças à facilidade com que o ponteiro alvinegro desbaratava a defesa húngara pelo seu setor.

Devido à maior pressão dos atacantes alvinegros, a defesa carioca pôde jogar com facilidade, permitindo a que Didi e Airton fizessem excelente trabalho do meio de campo. Em consequência disto o Botafogo não forçou seu ritmo de jôgo, conquistando os dois gols de Amoroso no primeiro tempo mais devido à sua constante pressão do que mesmo por falha do adversário.

O panorama do jôgo no segundo tempo não mudou. O Botafogo continuou melhor, totalmente superior ao adversário. Aos 23 minutos Amarildo marcou o terceiro gol de penalte e aos 37 o mesmo jogador fêz o quarto gol numa excelente manobra do ataque carioca.

O Ferencvaros não foi, no entanto, um adversário sem categoria, desanimado. Procurou por todos os meios evitar a goleada e aos 32 minutos o meia Alber, aproveitando-se um descuido da defesa alvinegra fêz o único gol dos húngaros.

O Botafogo atuou com: Manga; Joel, Zé Maria, Nilton Santos e Rildo; Airton e Didi; Garrincha, Amoroso (China) Amarildo e Zagalo.

O goleiro Manga teve destacada atuação na partida de ontem

Éder pode perder luta pela ausência de "Kid"

O coronel Vicente Saguas Júnior, presidente da Federação Paulista de Pugilismo abriu mão da cota de sete por cento a que sua entidade tinha direito em favor do empresário Jack Solomons, que assim terá seus grandes lucros aumentados em cêrca de dois milhões. A atitude do presidente está sendo condenada nos meios desportivos pois a entidade paulista pouco faz pelo boxe amador, sob a alegação de falta de verba.

Também a estranha ausência de Aristides Jófre, pai e manager de Éder Jófre, às vésperas da grande luta para assistir Fernando Barreto e Oripes dos Santos, vem sendo apontada como sensível "handicap" em favor de Caldwell. Comenta-se em São Paulo que a continuar a orientação que o substituto de Kid, Fritz Selten, vem dando a Éder, o Galo de Ouro poderá conhecer um mal resultado.

"SPARRINGS" MAIS LEVES

Os entendidos em boxe, que têm assistido aos treinos do campeão mundial, são unânimes em afirmar que Éder precisa de "sparrings" mais leves e bons pegadores, para aperfeiçoar seu sistema de defêsa e acostumar-se a combater a velocidade de um adversário como Caldwell. Até agora o brasileiro tem treinado apenas contra lutadores que têm em média, nove quilos a mais, como Leônidas Sacomã, Válter Forsinto e José da Silva.

A orientação que Éder vem recebendo, está sendo fortemente combatida e há mesmo um ambiente de má-vontade contra o velho Kid Jofre, cuja irresponsabilidade em deixar Éder sem a sua assistência, poderá resultar em sérios prejuízos para Éder. Mesmo nas lutas que não tinham a mesma responsabilidade da que travará o campeão da NBC contra o irlandês John Caldwell, Kid sempre permaneceu ao lado do filho e pupilo, agora, entretanto, quando o resultado dará a um único o título mundial dos pêsos galos, Kid partiu para Londres, para assistir Barreto e Oripes, em lutas de pequena importância.

DISPENSA VERGONHOSA

O fato apontado pela imprensa paulista como o mais revoltante do boxe nos últimos tempos, foi a atitude absurda, estranha e inexplicável de dirigentes da Federação Paulista de Pugilismo, que pouco tem feito pelo boxe amador paulista, dispensar em favor do promotor da luta Éder x Caldwell, a cota de sete por cento a que a entidade teria direito e que deveria elevar-se a soma superior a dois milhões.

Esta atitude do parêdro paulista, em favor de um empresário que já tem assegurado um lucro de milhões, está acusando impressão nada lisonjeira, quanto aos motivos que teriam inspirado esta decisão.

Haroldo: 'Coríntians procurou-me uma vez'

O quarto zagueiro Haroldo, do Olaria, declarou ontem à reportagem do DIARIO CARIOCA que após um entendimento que teve com o sr. Jamil Helu, irmão do presidente do Coríntians, não foi mais procurado por nenhum clube, desconhecendo totalmente que sua transferência para o futebol paulista já esteja acertada.

Extra-oficialmente informa-se que o Fluminense está interessado no concurso de Haroldo, já tendo sido iniciados os entendimentos com os diretores do Olaria.

RENOVAR

A intenção dos diretores do Olaria é a de vender todos os jogadores que se destacaram na última temporada por bons preços a fim de que consigam dinheiro suficiente para remodelar o estádio e fazer as obras necessárias. Até agora os que estão sendo mais visados pelos outros clubes são o quarto-zagueiro Haroldo e o centroavante Cané, por cujos passes o Coríntians estaria disposto a pagar Cr$ 10 milhões.

O Fluminense, segundo informações, também está interessado no concurso de Haroldo e de Rodarte, mas êste não terá nenhum futuro no Olaria porque tem passe livre no fim do contrato.

Presidente do CND vai estudar a "Lei áurea"

Já se acha em poder do presidente do CND, sr. João Menezes, um projeto do que já foi titulado como "lei áurea" do esporte nacional, que é a modificação da Lei que regula a transferência de atleta amador, abolindo o estágio.

Pelo projeto o atleta amador acabada a temporada estará completamente liberado do clube, podendo inscrever-se e disputar por outro clube na temporada seguinte, sem obedecer a prazo de um, dois ou mais anos, tal como vem ocorrendo atualmente.

PRESSÃO

Sabe-se que o presidente do CND é completamente favorável à idéia da "lei áurea", entretanto para ficar com base em sua argumentação, irá ouvir o setor jurídico. Entretanto, embora a "lei áurea" venha ao encontro da vontade geral do desporto nacional, no tocante ao esporte amador, conhece-se, também, que alguns dirigentes que vivem no chamado "balaustre do esporte" estão agindo junto ao presidente do CND a fim de que não venha nem mesmo ser discutida a "lei áurea".

A própria CBD, já tem idéia firmada a respeito aprovando integralmente a "lei áurea", sabendo-se, inclusive, que um substanciado parecer, com a mais vasta e sólida argumentação jurídica, foi remetido ao sr. João Menezes. Por outro lado, atletas, clubes e federações estaduais estão se movimentando no sentido de que venha prevalecer a pressão que os "coveiros" do esporte estão fazendo junto ao presidente do CND, um memorial será remetido ao presidente João Meneses e bem assim outro ao presidente da República, denunciando as arremetidas dos "coveiros" do esporte nacional.

Pirilo vai convocar jogadores

O treinador Sílvio Pirilo prestou declarações à imprensa sôbre o trabalho que desenvolverá à frente da seleção de acesso, que disputará em Lima, o torneio do Coríntians. Disse Pirilo "que o tempo é curtíssimo e estando o embarque previsto para o dia 17, pràticamente temos seis dias para os preparativos e dentro dêsse período, haverá a questão de outros envolvidos com o passaporte etc.

Contudo — prosseguiu — com os dois treinos que faremos e, possivelmente um em Lima, tudo dependerá do estado atlético de cada jogador e do esfôrço coletivo ao qual tudo faremos o que fôr possível".

EXAMES MÉDICOS

Os exames médicos foram iniciados na manhã de ontem e, de um modo geral, não existem problemas. A dispensa de Prado, jogador de certa afirmação e cancha, será sentida, segundo Sílvio Pirilo. Mas pretende ainda convocar Válter Marinho, do Jabuticabal e Nivaldo do Noroeste de Bauru. Prado, aliás, foi devolvido ao Bragantino, uma vez que não houve acôrdo com os dirigentes do São Paulo, para sua permanência no Morumbi.

Fluminense tenta na surdina Quarentinha

Fugindo a todo e qualquer assédio da reportagem, o sr. Dilson Guedes, vice-presidente do Fluminense, vem promovendo intensa movimentação junto ao América ou no Bangu e em outros clubes no afã de conseguir jogadores para o plantel, fazendo questão fechada, porém, no sentido de que nada possa transpirar nem mesmo por parte do setor procurado.

Assim é que embora todos os desmentidos, o sr. Dilson Guedes estêve no América na última segunda-feira a fim de tentar a aquisição do atacante Quarentinha, tendo o assunto evoluído diante de situações criadas pela atual diretoria do clube rubro.

VÁLTER E ASSUNTO

Embora instado pelo vice-presidente tricolor, o presidente do Bangu, sr. Maurício Buscácio, ainda não teve o prometido encontro, pelo menos até à tarde de ontem, segundo o que foi possível colhêr nos bastidores das Laranjeiras. O assunto em pauta diz respeito à compra do meia Válter, sôbre quem o Fluminense está realizando forte pressão para a sua transferência, sabendo-se mesmo que até o próprio Silveirinha, patrono banguense e grandemente ligado ao Fluminense, tem sido procurado para abreviar o assunto favoràvelmente ao clube de Álvaro Chaves.

Sôbre o interêsse do Fluminense por Pagão, disse-nos, na tarde de ontem, alto parêdro tricolor, que Pagão sempre interessou ao Fluminense, que o contratou na época de seu concurso, mas isso jamais foi possível conseguir e não seria agora, com a atual circunstância do clube paulista de que não quer liberar jogadores para o Rio, que Pagão pudesse ser transferido, pois, além das normais negativas, há o fator preponderante da exigência de milhões pelo seu passe.

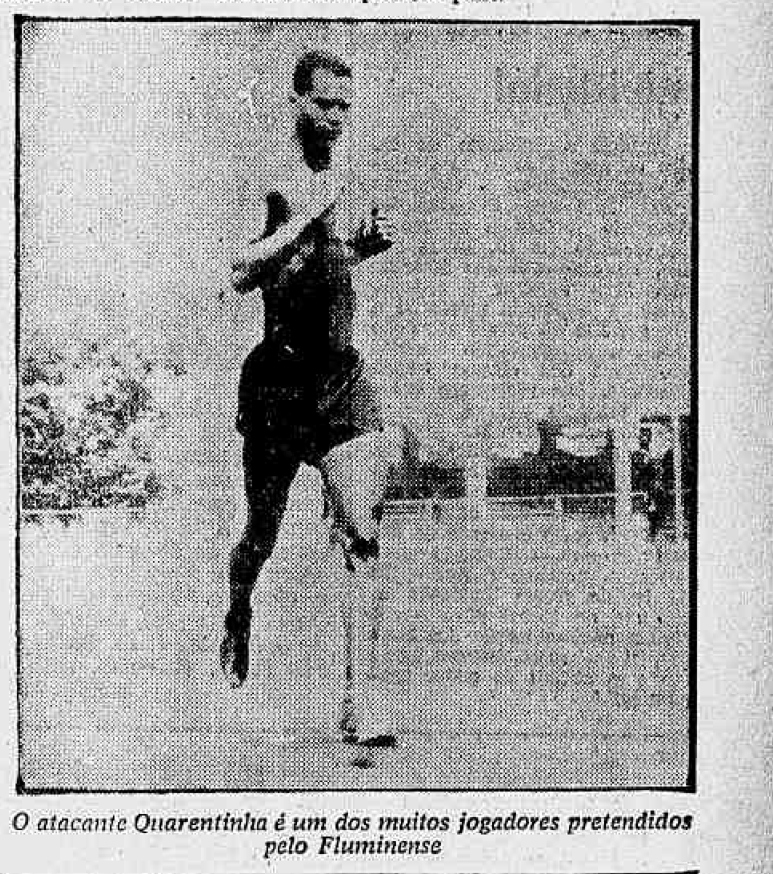

O atacante Quarentinha é um dos muitos jogadores pretendidos pelo Fluminense

Bangu não venderá seus jogadores para ninguém

"Não sei mesmo se querem jogar-me contra os associados do meu clube — declarou o presidente Maurício Buscácio ao DIARIO CARIOCA — ou pôr-me às voltas com mil problemas na minha diretoria a continuarem com as sucessivas e falsas notícias, partidas tôdas de dirigentes de outros clubes, que se dizem interessados em jogadores do Bangu e que pouco falta, com minha concordância, para transferi-los".

"Até hoje — continuou — não mantive quaisquer contatos com diretor de clube algum e nego veementemente que tenha estado com o sr. Dilson Guedes tratando da venda de Durval, Bianchini e Válter e, segundo outros, de Correia. Não entendo tais afirmativas porque elas partem de dirigentes de outros clubes e não de mim, quando, para serem verdadeiras, deveria ser exatamente ao contrário. Sei que querem comprá-los, mas não venderei ninguém mais".

ROTINA

Seguindo em suas declarações, o presidente Maurício Buscácio esclareceu que existem "outras fôrças" querendo fazer ondas em sua administração, mas que a elas já está acostumado e não as teme. "Pretendo fazer do Bangu — disse — um clube realmente grande, comprando e não vendendo jogadores, mas queo que também uma maior assistência à parte social, porque não se faz um grande clube sem ela — e dela os únicos que lucram são os associados.

"Inclusive — prosseguiu — a decisão do ten. Armando a nim se apresenta como um fato de rotina, pois, segundo chegou ao meu conhecimento, o tenente diretor se afastou apenas para poder fazer cursos especializados no Exército, com vistas às suas promoções. Também com um ato de rotina encaro a venda do jogador Joel. Fora disso, mais nada" — completou.

O dirigente Válter Vasconcelos quando em nossa redação, tendo ao lado o médio Luís Henrique, uma das grandes revelações do Fluminense para 62

Flu adotará política profissional

Criando enfim a idéia profissionalista do futebol atual, parte agora o Fluminense para qualquer-se ao sucesso do Botafogo e Santos, sentindo que somente um time estruturado com bons jogadores, com "astro" em sua constituição, fará reverter com valôres extraordinários os cruzeiros investidos no plantel.

[illegible]

MILHÕES A MÃO

[illegible]

SUPERFICIAL

[illegible]

(Conclui na 2a. página)

Juvenil do Fluminense é celeiro de estrêlas

"O trabalho que realizamos no Fluminense em seu setor juvenil tem nos possibilitado uma renovação real de valores que nos tem proporcionado técnica e financeiramente os melhores resultados, pois anualmente promovemos às equipes principais um mínimo de quatro bons jogadores, e como prova aí estão Pinheiro, Jair Marinho, Altair e outros — declarou Válter Vasconcelos.

"Êste ano já temos para contratar quatro autênticos craques como o lateral direito Carlos Alberto, o zagueiro central Zé Luís, o atacante Evaldo e o médio volante Luís Henrique, a maior promessa surgida em 62 e em quem Zezé deposita a máxima confiança — prosseguiu — e ainda temos outros, como Gicó e Vasco, para serem testados por Zezé, a partir do dia 23 próximo".

SAFRA SEMPRE FOI BOA

Válter Vasconcelos, o mais antigo dirigente desportivo do tricolor, é um apaixonado na renovação de valores. Paciente e dedicado, vem se dedicando a forjar campeões a muitos anos e de seu trabalho inteligente já surgiram jogadores que elevaram o renome do futebol brasileiro além fronteiras. Por suas mãos já passaram os mais famosos craques do futebol brasileiro. Eleva-se a mais de uma centena o número de jogadores de primeira água que o trabalho de Válter revelou e entre êstes podemos apontar, Pinheiro, Tite, Jair Marinho, Altair, Lafaiete, Veludo, Larri, Gerônimo, Robson, João Carlos, Décio Recaman, Emilson, Valdir, Eliezer, Quincas, Roberto, Genivaldo e Constantino.

Afastado a algum tempo, voltou êste ano a pedido de seu amigo, o dirigente Dilson Guedes e de seu trabalho já surgiram resultados excelentes, tendo mesmo formado o melhor plantel juvenil do campeonato, cuja perda ninguém compreende, tão bom o material humano que Válter Vasconcelos reuniu nas mãos do treinador Nilton Cardoso. Dêstes jogadores, a maior parte será aproveitada, sem dúvida, pelo treinador Zezé Moreira, que já indicou quatro para imediata contratação.

LUÍS HENRIQUE O MELHOR

Válter considera de primeira categoria, quase todo o plantel, principalmente os quatro jogadores escolhidos na "safra 1961" por Zezé Moreira, pois Carlos Alberto, Zé Luís (êste descoberto por Pinheiro), Evaldo e Luís Henrique, são jogadores para jogar à vontade nos quadros de cima.

Dêstes quatro Luís Henrique é realmente o que reúne melhores condições técnicas, conforme comprova o entusiasmo do treinador Zezé Moreira pelo jovem médio, a ponto de confessar, entre amigos, que Luís Henrique tem tudo para vir a ser o titular da equipe para 62, em que pese o valor de um Edmilson. O senso de cobertura e colocação de Luís Henrique, perfeito para o sistema de Zezé, aliado a uma habilidade extraordinária em saber entregar a bola, principalmente nos passes longos, de mais de trinta metros, levou Zezé a interessar-se pelo ex-americano e depositar em sua projeção no cenário desportivo, a mais irrestrita confiança.

A MÁQUINA NÃO PARA

Promovendo quase todo o quadro de 61, o Fluminense ficaria sem um bom plantel para "brigar" no campeonato dêste ano, não fôsse o trabalho de seu dirigente que não se limita a busca intensa que procede nos subúrbios e nas cidades vizinhas, mas também armou uma equipe interestadual de amigos e olheiros que funcionam em todo o Brasil, daí o time do Fluminense ter tanto cariocas, como vindos dos demais Estados.

O dirigentes Válter Vasconcelos, que é benemérito no Fluminense, por ter sido o diretor campeão de 47 a 51, sendo êste último o ano da famosa "tríplice-coroa", campeão em juvenis, aspirantes e profissionais, feito que por pouco o Botafogo igualava êste ano, está aguardando por êstes dias, a chegada de novos elementos vindos do interior, entre os quais Gerivaldo, na Bahia, apontado há tempos por Gradim e Lula, um zagueiro que atuava em clube de Niterói, além de um meia da cidade mineira de Lambari e dois atacantes de Campinas, São Paulo.

A extraordinária categoria que o Juvenil do Fluminense exibe em seus jogos, é explicada por Válter Vasconcelos de forma simples.

"Primeiro — disse — é o valor dos próprios jogadores que são realmente bons e depois são as excursões que realizamos pelo interior, jogando contra equipes de primeira, que dão aos novos a experiência e tranqüilidade indispensáveis".

Sousa: "Mauro era sopa de Dondinho"

O antigo centromédio Sousa, que jogou no Rio em diversos clubes, entre os quais Botafogo e São Cristóvão, regressou do interior paulista, onde estêve jogando pelo Bauru F. C. e disse à reportagem do DIARIO CARIOCA que foi companheiro de equipe do famoso Dondinho, pai do extraordinário Pelé.

Segundo declarações de Sousa, o velho Dondinho nas bolas altas era superior ao próprio Pelé, sendo que o zagueiro Mauro, campeão mundial, hoje no Santos, quando enfrentava Dondinho, não ganhava uma na cabeça. Talvez por hábito, Mauro continuou perdendo para Pelé, até trocar o São Paulo pelo Santos e acabar com o martírio que a família Arantes lhe proporcionava nos gramados.

PELÉ E MELHOR

Sousa, que conheceu Pelé ainda em Bauru, na casa dos pais dêstes, quando o "fantasma" da Copa de 58 era ainda um menino, o travêsso Dico, disse que procede fama de grande jogador que Dondinho goza no ambiente desportivo paulista embora só o conhecendo no fim da carreira, disse Sousa que Dondinho era realmente um jogador de grandes recursos técnicos, sendo o seu forte as bolas altas. Mas no chão, considera Pelé infinitamente mais perfeito o que o faz julgar o astro da seleção brasileira bem superior a seu pai, o Dondinho.

Pelé sempre foi o pesadêlo dos melhores marcadores que enfrentou e o campeão mundial, Mauro, quando ainda no São Paulo, passava sérios apertos quando o enfrentava. Sousa, entretanto, disse que os apertos de Mauro, com os Arantes não começaram com Pelé, pois quando o São Paulo enfrentava o Bauru, Mauro vivia verdadeiros dramas quando a bola vinha pelo alto para o seu setor. Era Mauro saltar e perder para o pai de Pelé, o velho Dondinho, que não perdia uma só para o elegante zagueiro praiano.

Pelas declarações de Sousa, quando Pelé quer "gozar" o zagueiro Mauro, diz que a "sopa" é antiga, pois já era o prato predileto de seu pai.

IDA DE CABEÇÃO DEPENDERÁ DÊLE

S. PAULO — O Peñarol, campeão uruguaio, que tempos atrás procurou o Coríntians, para sondar as possibilidades da transferência do arqueiro Cabeção para o seu plantel, acaba de enviar nôvo telegrama à direção do Parque São Jorge, solicitando o concurso do goleiro pois pretende incluí-lo em sua longa excursão à Europa. O Coríntians respondeu ao grêmio oriental, comunicando que seu passe poderá ser negociado por 8 milhões de cruzeiros, dependendo sua ida, do jogador, uma vez que, segundo se sabe, o Peñarol estaria disposto a dar aquela importância para adquirir o craque. — (SP-DC).

Aimoré já está no São Paulo

O treinador Aimoré Moreira já é pràticamente o nôvo técnico do São Paulo, após a reunião da diretoria tricolor, que autorizou o diretor profissional Manuel Raimundo de Almeida, a entrar em entendimentos com o selecionador nacional. Contudo, fala-se que Aimoré já teria acertado seu ingresso no Morumbi, e que os futuros entendimentos que serão levados a efeito, apenas terão o caráter de oficialização.

Aimoré receberá por dois anos de compromisso, 500 mil cruzeiros de luvas e ordenado mensal de 100 mil cruzeiros, segundo as bases extra-oficiais. Agora, adianta-se que a solução está na dependência dos compromissos que tem o preparador com a CBD, inclusive no tocante à preparação da equipe do Brasil à Copa do Mundo de 62. — (SP-DC).

Botafogo deseja Tiriça para reserva de Zagalo

Antes mesmo de ter havido um contato oficial entre dirigentes do Botafogo e do Bangu com relação à compra do passe de Tiriça, êste jogador já havia sido "sondado" por um irmão de Marinho, a mando dêste, sôbre a maneira como poderia transferir-se para o clube alvinegro.

Na conversa havida no Estádio Proletário, à saída de um treino (o treino era para o jôgo contra o Botafogo), o "emissário" afirmou a Tiriça que "não só Marinho o queria para o time como também o dr. Marcelo (Bebiano) e um senhor Barcelos, pois se no Bangu não tinha vez, no Botafogo a teria e muito, e êles me mandaram dizer isso a você".

CONTRATO DE MAURO ACABA EM MARÇO

SÃO PAULO —

O zagueiro Mauro, do Santos, recebeu com surprêsa, a notícia de que já teria concordado com a proposta que lhe fêz o Santos, para renovar seu compromisso. Disse o zagueiro campeão do mundo, que seu contrato terminará em fins de março e que ainda não tratou do assunto com seu clube, pois haverá tempo. Concluiu dizendo que vai repousar durante trinta dias, período em que tentará a recuperação para disputar uma vaga na seleção nacional. (SP-DC)

CONFIRMADO INTERÊSSE

Com a venda de Joel ao Botafogo renasceu o interêsse do clube alvinegro pelo extrema banguense e, inclusive, estava acertada para ontem a concretização da transferência. Tiriça, pôsto a par das negociações, está pleiteando a sua venda, já que no Botafogo terá maiores oportunidades.

A razão do grande interêsse do Botafogo em contratar Tiriça foi a de que o craque alvi-rubro, nas diversas vêzes que atuou contra os alvinegros, se destacou como o melhor atacante, mesmo jogando pelos aspirantes.

POSSIVEL TROCA

Contudo, a reportagem apurou que Gradim não se antepõe à venda de Tiriça, mas a condicionou com a troca por um goleiro, que poderia ser Lasmim ou Florisvaldo, êste revelação da equipe de juvenis, único problema sério que diz ter na formação da equipe que dirige.

FALCÃO PEDE DISCIPLINA

SÃO PAULO —
O presidente da Federação Paulista, Mendonça Falcão, por ocasião da apresentação, ontem, dos jogadores paulistas que formarão o selecionado da CBD, para o continental de Lima, da categoria, fêz a todos, severa advertência, para que seja respeitada a disciplina, a qualquer preço. Disse Falcão que não admitirá qualquer ato que venha deslustrar a conduta dos craques nacionais, para ue seja elevado bem nacionais, para que seja elevado bem queie certame. (SP-DC)

Diario Carioca

RIO DE JANEIRO, QUINTA-FEIRA, 11 DE JANEIRO DE 1962

Tião da tela

Eliezer Gomes, o nôvo "Tião Medonho" (do cinema), ensaiando com os atôres Reginaldo Farias e Helena Ignez, nos estúdios Hebert Ritcher

Motorista será 'Tião Medonho' no cinema

O motorista Eliezer Gomes, de religião protestante, boxer e de 41 anos, foi escolhido, ontem, entre 155 candidatos e após cinco horas e meia de teste, para representar o papel do assaltante "Tião Medonho" no filme "O Assalto ao Trem Pagador", que será rodado, ainda êste ano, pelos estúdios Herbert Ritchers.

O intérprete de "Tião Medonho" foi descoberto em Nilópolis, onde reside, na Rua Rodrigues Alves, 1.422, pelo empresário Antônio Cristiano. Tem 1m81, pesa 107 quilos e levanta 240. Já fêz teatro amador, foi estivador, gosta de música clássica — faz parte de um coral protestante de Madureira, como baixo — e torce pelo Flamengo.

ATOR

Eliézer Gomes nunca pensou em ganhar a vida como "astro" da tela, mas já foi do teatro amador, representando pequenos papéis no Grêmio Cultural Ernesto Seron, de Eng. de Dentro. E' boxeador amador, pode levantar 240 quilos e foi estivador do SAPS. Disse que sempre ganhou a vida "na dureza", para não ter de converter-se num autêntico assaltante de trem.

O nôvo "astro" do cinema nacional é fluminense, de cidade de Santo Antônio de Pádua, de religião protestante — frequenta a Igreja Batista de Madureira, de cujo côro faz parte como baixo — gosta de música clássica e torce pelo Flamengo. Exerce as funções de motorista-auxiliar da Superintendência de Transportes da Prefeitura de Nilópolis.

ENTUSIASMADO

Eliézer Gomes nunca havia entrado num estúdio de cinema e saiu dos "sets" da Rua Conde de Bonfim nos braços dos demais candidatos ao papel que êle interpretará na tela. Confessou-se "entusiasmado" pela oportunidade que terá.

O filme "O Assalto ao Trem Pagador", versão cinematográfica do espetacular caso policial que mobilizou as polícias carioca, fluminense e paulista, no Verão do ano passado, será dirigido por Roberto Farias, que é também o autor do roteiro e do "script", de parceria com o repórter Luís Carlos Barreto. Da história, que servirá de tema à película, Eliézer Gomes jamais leu nada.

Sindicatos pela reforma ministerial

Visando a mudança de todos os nomes do atual Conselho de Ministros, a Comissão Permanente das Organizações Sindicais voltará a se reunir no próximo dia 19, às 19 horas, no Sindicato dos Hoteleiros, para aprovar a redação final do propalado memorial a ser enviado ao presidente João Goulart, apresentando vários problemas das classes trabalhadoras, que reclamam enérgicas medidas para a contenção do custo-de-vida.

Os dirigentes sindicais discutirão ainda, os moldes de intensificar a campanha de várias reivindicações de caráter nacional, como é o caso do 13.º salário, também chamado "gratificação natalina"; aprovação da lei de greve; limitação da remessa de lucros para o exterior; nacionalização dos bancos, lei antitruste, reforma agrária e os abusos do poder econômico.

No mundo da notícia jornaleiro é grande

Todos quantos procuram ouvir o bater descompassado do coração do mundo acabam simpatizando com os jornaleiros que são pequenas peças, mas muito importantes, no mundo da notícia. São êles os grandes impulsionadores das tiragens dos jornais e, principalmente grandes trabalhadores, pois labutam sem cessar nas ruas da cidade, enfrentando, galhardamente, as intempéries e os riscos de um tráfego perigoso, para, afinal, ganhar uma migalha em cada fôlha vendida.

Surge, pois, como é natural, a lembrança dos pardais que igualmente, vivem de migalhas laboriosamente recolhidas aqui, ali e acolá. A comparação entre a pequena ave e o vendedor de jornais é bem antiga, mas encontra justificativa, pois ambos acordam a cidade com os seus gritos.

JORNALEIRO MÁRIO VANZELLOTTA

As palavras acima retratam fielmente a vida do jornaleiro Mário Vanzellotta, hoje, focalizado pelo DC. Brasileiro, casado, com 13 anos de ofício e 33 de idade, abriu em 1955 uma banca de jornais e revistas em Botafogo, na esquina de Real Grandeza com Pinheiro Guimarães. Seu dia de trabalho começa às 4½ da madrugada e só termina às 20 horas. Vanzellotta, iniciou-se na profissão no ponto do Largo dos Leões, no Humaitá, onde permaneceu 6 anos.

SEM QUEIXAS

Sem nunca ter sido acidentado, nem adoecido em conseqüência do trabalho, o nosso entrevistado não tem queixas contra a profissão. Grande lutador, pertence à atual diretoria do Sindicato dos Vendedores e Distribuidores de Jornais e Revistas do E. da Guanabara, onde é o 2.º Procurador.

NOVA GERAÇÃO

Vanzellotta é um jornaleiro da nova geração que não desmerece o conceito em que é tido hoje a sua classe, composta por gente honesta e laboriosa.

Durante a reportagem limitou-se a fazer um pedido ao govêrno para que acelere ao máximo os trabalhos sôbre a regulamentação do seu ofício.

— "Assim ficaremos mais amparados e poderemos enveIhecer no trabalho tranqüilamente — disse Mário Vanzellotta ao despedir-se da nossa reportagem.

Nova geração

Mário Vanzellotta (foto) jornaleiro de Botafogo é um profissional da nova geração muito estimado pelos moradores do bairro onde trabalha

CONGRESSO DE MEDICINA EM JULHO

A Academia Nacional de Medicina fará realizar entre os dias 7 e 14 de junho o XI Congresso Nacional de Medicina, que constará de 3 seminários 9 simpósios, 5 mesas redondas, 5 conferências, 30 sessões de temas livres, sessões cinematográficas e 5 exposições.

Os temas dos seminários serão: 1 — problemas do ensino médio; organização hospitalar no Brasil, presidido pelo sr. Raimundo de Brito; 3 — Atual conjuntura da indústria químico-farmacêutica. A Exposição principal será "in memoriam" dos acadêmicos Carlos Chagas, Miguel Couto, Cardoso Fontes, Abreu Fialho, Antônio Austregésilo e Olímpio Fonseca.

Editor a passeio

Chegou ao Rio, depois de passar pelo Recife e por Brasília, o sr. Alfred Knopf, presidente da "Alfred Knopf Inc.", uma das mais prestigiadas editôras dos Estados Unidos, que realiza uma viagem de recreio ao Brasil e é visto na foto (de roupa escura) quando da visita que ontem realizou à Editôra José Olímpio. A "Alfred Knopf Inc", que já editou "Casa Grande e Senzala", de Gilberto Freire, em 1946 e em 1956, prepara-se agora para lançar, do mesmo autor, "Sobrados e Mocambos" e, ainda, o "best-seller" de Jorge Amado "Gabriela Cravo e Canela", em 1962, além de "Grande Sertão Serdão: Veredas", de Guimarães Rosa. Do Rio, o sr. Alfred Knopf viajará para São Paulo, deixando, após, o Brasil para percorrer outras nações latino-americanas

Reação do comércio: arroz tabelado no câmbio-negro

"As filas voltarão às portas das mercearias e o câmbio-negro do produto tornará se o tabelamento do arroz não fôr estendido às fontes de produção, declarou à imprensa o sr. Antônio Ozório, presidente do Sindicato do Comércio Atacadista de Gêneros Alimentícios. Não é possível vender por 75 cruzeiros o que é comprado, no produtor, por 80 e 85. Todo o comércio atacadista se retrairá e o arroz desaparecerá do mercado.

Enquanto isso agrava-se a situação da indústria moageira face aos preços excessivos alcançados pelo trigo em grão. A reunião ministerial de hoje deverá decidir em concordar com um aumento substancial nos preços da farinha de trigo, para evitar uma súbita e inevitável majoração do pão popular e tôdas as massas alimentícias, ou voltar ao dólar favorecido, subvencionando, portanto, o mercado do produto.

REUNE-SE A COFAP

Convocado, extraordinàriamente, reune-se, hoje, o plenário da COFAP para homologar a portaria que tabelou o arroz e o feijão, em todo o território nacional, já agora examinando a situação criada entre atacadistas e produtores, a fim de evitar uma corrida aos estoques existentes e inevitável implantação do câmbio-negro do produto. De outra parte, serão designados relatores para diversos processos, referentes ao abastecimento, que estão em pauta, aguardando vez.

O titular da Agricultura, forçado pela imposição feita pelos moageiros, que exigem aumento do prêço da farinha ou volta ao regime do dólar favorecido, entendeu-se com o major Maurício Cibulares, solicitando a colaboração da COFAP, que pôs sua equipe técnica à disposição daquêle Ministério. Esta fornecerá dados sôbre a incidência no custo do pão popular do aumento que se pretende impor aos prêços vigentes da farinha panificável. Enquanto isso, notícias não confirmadas do Rio Grande do Sul diziam que o Governador Brizola mandara colocar todo o estoque de arroz do IRGA à disposição do Govêrno federal, para evitar um colapso no mercado do produto.

Vai começar túnel entre ZS e ZN

Foi realizada, ontem, no Palácio Guanabara, a abertura das propostas da concorrência pública para a construção das obras do túnel Rio Comprido-Lagoa Cinco foram os concorrentes a atender a convocação da Sursan, um consórcio e quatro firmas individuais.

A obra será dividida em duas etapas: Rio Comprido-Cosme Velho, com 750 metros de extensão e Cosme Velho-Lagoa, com 2.400 metros, compreendendo abertura, revestimento das galerias e chaminés de ventilação. A realização da obra permitirá a ligação da Tijuca à Zona Sul em 10 minutos, começando na Avenida Paulo de Frontin e terminando na Rua Frei Veloso. O túnel terá 7 metros de largura com duas faixas em cada sentido e o ar viciado será renovado através de duas chaminés de duzentos metros de altura, por cinco metros de diâmetro, dotadas de máquinas.

Deputados brigaram por Jânio

S. PAULO — Terminou em corpo-a-corpo o programa de televisão em que os deputados Arruda Castanho e Onofre Gosoé debateram os efeitos da passagem do sr. Jânio Quadros pela presidência da República.

O debate, que começou já em clima inamistoso, explodiu em agressão, antes que se completasse o espaço de tempo previsto para o programa e a estação teve de sair do ar.

BRIGA

A briga terminou na rua. Quando deixavam o edifício da estação de televisão, os dois parlamentares se engalfinharam em violento corpo-a-corpo, obrigando a intervenção de populares. (Transpress).

Falta de ordem

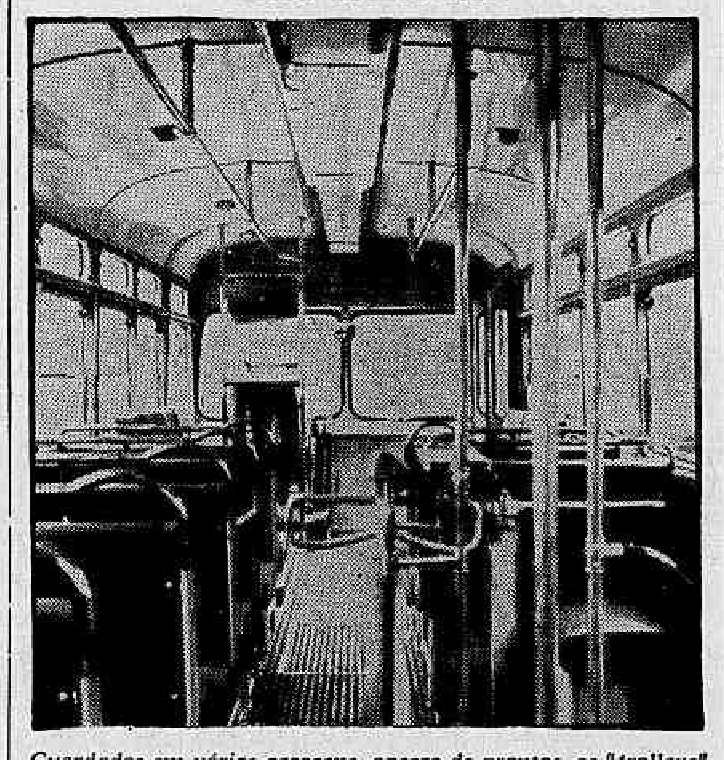

Guardados em várias garagens, apesar de prontos, os "trolleys" só não estão ainda trafegando por falta de ordem neste sentido

Govêrno não dá ordem para 'trolley' rodar

A Sul-Americana de Eletrificação, companhia responsável pela instalação das linhas de ônibus elétricos no Rio, informou, ontem, que poderá colocar os veículos em tráfego no momento em que o govêrno do Estado quiser, só não o tendo feito antes por não haver recebido qualquer determinação neste sentido.

Por outro lado, segundo opinião de alguns operários, os motivos que vêm impedindo o início do funcionamento dos "trolleys" são de ordem burocrática, e não técnica, como afirmam as autoridades. Êstes "motivos de ordem burocrática", segundo crêem, não permitirão que os veículos estejam trafegando ainda êste mês, como foi divulgado que ocorreria.

CÊRA

Responsável pela instalação dos ônibus, a SADE vem trabalhando neste serviço desde dezembro de 1960, quando recebeu os primeiros veículos. Desta época para cá, já instalou nove substações de fôrça, localizadas na Praça Deodoro, em Botafogo, Praça Serzedelo Correa, rua Bartolomeu Mitre, Visconde de Pirajá, Humaitá, 2 de Dezembro, no Flamengo e rua das Laranjeiras; colocou 100 dos 110 quilômetros de fios condutores de eletricidade e, finalmente, colocou em condições de funcionamento 119 ônibus vindos da Itália.

Segundo declarações prestadas pelo engenheiro responsável pelos serviços, a SADE pode entregar os veículos a qualquer momento. Poderia, inclusive, tê-los entregues antes, mas nenhuma determinação neste sentido foi feita.

Enquanto isto, grande parte dos ônibus permanecem guardados na garagem da rua Voluntários da Pátria cobertos com uma camada de cêra destinada a protegê-los contra a ação do sol e da chuva.

BUROCRACIA

Depois de conduzir a reportagem num dos veículos, rodando dentro da própria garagem, o engenheiro afirmou desconhecer os motivos pelos quais os veículos continuam parados, declarando que a emprêsa nada tem com os problemas de política e de administração, mas apenas trata da parte técnica: "Quanto a esta — disse — não há qualquer problema e os ônibus podem começar a rodar quando o govêrno desejar".

Os operários, por sua vez, não crêem que o carioca já possa ter "trolley" ainda êste mês, mas apenas dentro de mais alguns meses. Afirmam êles que "a burocracia é que está atrapalhando".

'Barnabé' espera que Justiça dê seus 10%

Os "barnabés" vão esperar a decisão da justiça no problema dos 10% de seus vencimentos que o governador quer reter como empréstimo até março. Se a justiça fôr contrária à classe, os servidores vão lutar por um decreto que assegure a reposição do dinheiro.

A informação vem do sr. Alacrino Tavares Dias, presidente da Coligação das Associações de Servidores, que acrescentou estarem os funcionários solidários com o mandado de segurança impetrado pelo deputado Saldanha Coelho e dispostos a esperar alguns dias para tomar então, uma posição mais definida na luta pelos vencimentos integrais, como foram aprovados pela Assembléia, e pelo próprio governador.

• REUNIÃO AMPLA

Nos próximos dias será realizada uma reunião ampla de tôdas as entidades de servidores do Estado para um debate geral sôbre os vencimentos da classe, sindicalização, reforma do Montepio, ampliação do Hospital do Servidor e construção de uma rêde de ambulatórios, além da preparação do Congresso Nacional que será realizado em Belo Horizonte.

O ato ainda não foi marcado porque a Coligação está procurando um auditório grande, que possa receber barnabés de tôdas as entidades e categorias profissionais já convidados como a Federação dos Servidores (dissidente da Coligação), Associação dos Médicos, Engenheiros e profissões liberais em geral.

DOIS PESOS

Segundo o líder dos barnabés, a "economia do Govêrnador só é dirigida aos servidores dos níveis 1 ao 25, excluindo os deputados e o salário do próprio sr. Carlos Lacerda que sempre se disse o "barnabé n.º 1 da cidade". Ora, se vamos ser descontados porque a arrecadação é fraca nos primeiros meses, o governador deveria a dar o exemplo e reduzir também o seu salário, bem como o dos deputados e funcionários da Assembléia Legislativa, para que não fique esta impressão de dois pêsos e duas medidas quando a palavra de ordem (pelo menos a do Governador) é economizar".

CONFIANTE

"Estamos confiantes na ação da Justiça, vamos esperar a decisão do Tribunal. Se tivermos ganho de causa, nada mais certo e se não, iremos para uma luta aberta pela conquista de um decreto que assegure a volta do dinheiro que vamos emprestar contra a nossa vontade. Isso é importante porque ninguém garante que palavra de governador não volte atrás.

COLÓQUIO DE FÍSICA AMANHÃ

Amanhã às 17 horas será realizado no Centro Brasileiro de Pesquisas Físicas (av. Wenceslau Braz, 71 — fundos), o colóquio de Física. Falará o professor Colber G. de Oliveira sôbre o tema "Representações da equação de Dirac na Relatividade Geral".

Santa Casa não vai fazer greve

A notícia de que os funcionários da Santa Casa de Misericórdia entrariam em greve geral, caso não passassem a ganhar o Salário-Mínimo, foi desmentida pelo sr. Sidnei da Costa Leite, presidente do Sindicato dos Empregados em Sociedades de Beneficência.

O sr. Sidnei afirmou que "a nota é falsa, pois, segundo ela, a resolução de greve, assim como o pedido de afastamento do diretor da Santa Casa, sr. Frederico La Roque, tinha sido feita na reunião do dia 9 de nosso sindicato, e tal não aconteceu porque não existe empregado na SCM que não ganhe Salário-Mínimo".

Na reunião do dia 3 — continuou — só foi tratado o interêsse do sindicato em relação ao dissídio coletivo julgado no Tribunal Regional do Trabalho, onde foi concedido à classe o aumento salarial de 50 por cento a partir de 11 de dezembro, logo todos podem ficar tranquilos, pois não haverá greve de nossa classe, e essa notícia é inverossímel.

Nem os corretores, empregados da Santa Casa que não ganhavam Salário-Mínimo, poderiam reclamar — acrescentou o sr. Sidnei, pois já foram informados pela diretoria da SCM de que, a partir da primeira semana de fevereiro, estarão recebendo o ordenado desejado.

Polícia Federal

Por várias vêzes mostramos a necessidade de ser criada, entre nós, uma Polícia de âmbito nacional nos moldes do "F.B.I.", norte-americano, "Inteligence Service", inglês.

Seria um órgão policial com sede no Distrito Federal, subordinado à presidência da República e com delegados em tôdas as capitais e principais cidades dos Estados.

Teria, como finalidade jurídica, reprimir e processar as infrações que interessassem, diretamente, à União, como contrabando, entorpecentes, moeda falsa, entrada ilegal de estrangeiros, importação e fabrico de armas, pólvoras e explosivos, e, principalmente, ideologias contrárias ao regime: fascismo, comunismo, terrorismo, anarquismo.

A falta de um departamento federal com ramificação em todo o território nacional para os assuntos referidos tem causado sérios obstáculos à ação do govêrno federal em defesa dos interêsses nacionais.

Agora mesmo um caso desta ordem acaba de ter lugar mostrando, à saciedade, quanto é prejudicial a falta de um organismo policial de ação federal. Queremos nos referir às violências praticadas contra o edifício da UNE, CACO e a Rádio Farroupilha, em Pôrto Alegre.

Na consistência do atual sistema jurídico as Polícias dos Estados é que devem apurar as ocorrências antidemocráticas, apontar seus autores, materiais e intelectuais.

Houvesse um similar do F.B.I. al incumbência seria dêle exclusivamente e, com os vastos recursos pessoais e materiais que disporia, levaria suas investigações a todo país descobrindo assim ramificações e ligações importantes.

Que o caso desperte a atenção do ministro da Justiça para sugerir ao Conselho de Ministros uma providência junto ao Legislativo no sentido de que a deficiência seja em breve sanada. Outros casos poderão acontecer.

TIMBAÚBA

Ronda Carioca

Desaparecidos no incêndio

Até o momento em que encerrávamos os trabalhos desta edição, as autoridades policiais do 14.º Distrito vasculhavam, à procura de mortos, os escombros do prédio em que funcionava a firma Indústria de Bebidas Pôrto Príncipe Ltda., na Rua Couto Magalhães, 95 — Largo do Benfica, que, aos primeiros minutos da noite de ontem, foi parcialmente destruído por um violento incêndio, após a explosão de um caminhão-tanque carregado de álcool, estacionado nas proximidades.

Sabe-se que pelo menos de três pessoas gravementes queimadas, foi o saldo do sinistro que mobilizou os bombeiros dos postos de Benfica e Vila Isabel. Duas das vítimas — Itaguaí Bezerra de Morais (24 anos, Rua Mazari, 82) e Sebastião Porfírio da Silva (31 anos, Estrada do Saco, 80) — têm raras possibilidades de sobrevivência, uma vez que apresentam queimaduras de primeiro, segundo e terceiro graus generalizadas.

A outra vítima, que também está internada no Hospital Sousa Aguiar, com queimaduras no rosto, declarou que a explosão deve se ter originado num defeito na bomba de sucção do autotransporte. Álcool em chamas atingiu a fachada do prédio e as chamas logo propagaram-se para à rua, causando pânico. Como na hora da explosão havia muitos trabalhadores na fábrica, ainda não está totalmente esclarecido o número de vítimas. Dois carpinteiros que ali trabalhavam estão desaparecidos.

Sargento cria caso

Alcoolizado, o primeiro-sargento da Aeronáutica Mauro Maurício D. Silva (35 anos, Rua Barata Ribeiro, 82 apt. 409, em Copacabana) ontem, às últimas horas da madrugada, causou pânico no Hospital Sousa Aguiar, desacatando médicos e enfermeiras ali de plantão e recusando-se, depois, a ser conduzido ao 8.º Distrito pela guarnição da Radiopatrulha 8-3, chefiada pelo vigilante n.º 1915.

Sòmente com o auxílio de outra RP, a de n.º 8-5, é que o militar foi dominado. Antes já havia tentado fugir num automóvel da praça juntamente com dois elementos que o acompanhavam. No DP, o sargento Mauro alegou ter sido espancado pelo guarda de serviço naquele hospital, quando ali compareceu para medicar uma contusão num dedo da mão direita

Ladrões linchados

Os ladrões Júlio Francisco dos Santos (24 anos, sem residência) e Jorge Albuquerque Costa (21 anos, Rua Sacadura Cabral, 413), na madrugada de ontem, momentos após saltarem da janela do apartamento 202 do prédio 13 da Rua Orestes, onde pretendiam fazer uma "limpeza", foram presos por populares que, exaltados, lhes aplicaram violenta surra.

Bastante machucados — quase deformados a socos e pontapés — os marginais foram entregues à guarnição da Radiopatrulha 6-106, a qual os apresentou ao comissário Mário Junqueira, no 11.º Distrito Policial. Ali, os gatunos protestaram inocência, dizendo-se "homens honestos e trabalhadores".

Passavam poucos minutos da meia-noite quando o sr. Abílio Gomes Filho e sua espôsa, Liete Elisa Gomes, moradores no apartamento acima pressentiram a presença dos meliantes. Deram o alarme e êstes pularam para a rua. Aos gritos de "pega-ladrão", numerosos populares saíram à perseguição, alcançando-os quando entraram na Rua Brito Teixeira, que não tem saída. Alguém gritou o "lincha!" e os marginais foram quase massacrados e só escaparam com vida porque a RP-106 chegou imediatamente ao local, solicitada por morador mais calmo. Ficou apurado que a dupla é responsável por vários assaltos que viponsvel por vários assaltos que se vinham verificando naquele local e no Morro do Pinto.

Matou-se por ciúme

Ingerindo grande quantidade de inseticida, a doméstica Ledir Alves da Cunha (21 anos, residente na Rua Saçu, 139), suicidou-se, ontem, à tarde, porque viu o marido, Elson de Lima Cunha (23 anos) Rua Lemos de Brito, momentos antes, acompanhado de sua amásia Edir de tal.

O veneno foi tomado pela vítima no interior de sua residência, aproveitando-se de um descuido de seus familiares. Ainda com vida, porém, foi ela levada para o Pôsto de Assistência do Méier. Morreu ao dar entrada.

TRAÍDA

Acompanhou-a àquele pôsto assistencial sua irmã Carmem Lúcia, que, posteriormente, contou ao comissário Argolo, do 24.º Distrito Policial, os momentos que antecederam a tragédia. Disse ela que, ontem, aos primeiros minutos da tarde, Ledir a chamou para fazer compras na Rua Lemos de Brito, em Quintino. Ledir estava alegre até quando, numa, esquina, viu seu marido conversando com Edir — mulher que sabia ser sua rival há muito tempo. Interpelou o marido e ouviu dêste a frase:

— "Não adianta, não posso deixar esta mulher".

Ladir voltou imediatamente para casa. Chorava muito e trancou-se no quarto. Aproveitou-se de estar sòzinha momentâneamente para ingerir a droga que estava num armário da cozinha.

Segadas contra os "ad hoc"

A propósito das irregularidades praticadas por alguns escrivães «ad hoc», o chefe de Polícia, sr. Segadas Viana, através do Boletim de Serviço de ontem, determinou aos delegados e comissários distritais a fiel observância das instruções que regulam aquelas funções. Ao mesmo tempo, proibiu a permanência de Édson Pereira de Lima, em quaisquer dependência do Departamento Federal de Segurança Pública, por não ter êle esclarecido sua atuação como escrivão «ad hoc» em 18 processos criminais, causando as anulações dos mesmos na Justiça.

Gasolina vai faltar: greve dos empregados

O Estado da Guanabara corre risco de sofrer colapso no abastecimento de gasolina depois da decisão dos empregadores em não aceitarem a proposta conciliatória (43% de aumento) sugerida pelo representante do Departamento Nacional do Trabalho, porque os empregados das emprêsas distribuídoras, por proposta de seus delegados sindicais, poderão eclodir um movimento grevista, dia 22 ou 23 caso a próxima mesa-redonda, a se realizar, dia 11, não chegue a resultados positivos.

Embora a proposta patronal (40 por cento sôbre os salários atuais) tivesse sido rejeitada pela assembléia-geral dos trabalhadores e estivesse condicionada à majoração dos preços da gasolina, dependendo de permissão do Conselho Nacional do Petróleo, os representantes das emprêsas se mantiveram irredutíveis no reajustamento salarial por êles apresentado.

GREVE DIA 22 OU 23

O Conselho de Delegados dos Sindicatos de Trabalhadores nas Emprêsas Comerciais de Minérios e Combustíveis Minerais do Rio de Janeiro resolveu propor a deflagração de uma greve geral dos empregados nas companhias distribuidoras de gasolina, caso não seja solucionado o impasse de aumento salarial da classe, reivindicado na base de 50 por cento.

O movimento paredista está marcado para o dia 22 ou 23, dependendo dos resultados da mesa-redonda, a se realizar, sexta-feira, às 11 horas, com a presença dos delegados sindicais de empregados e empregadores.

O IMPASSE

Enquanto os trabalhadores vêm pleiteando aumento de 50 por cento a partir de 1.º de janeiro de 1962, quando expirou a vigência do acôrdo anterior, e mais 20 por cento, a partir de julho do corrente ano, fixando um aumento mínimo de dez mil cruzeiros; o DNT apresentou proposta conciliatória, que concedia aumento de 43 por cento; as emprêsas se mantêm na contraproposta de 40 por cento, já rejeitada pela assembléia geral dos trabalhadores.

ONDE OS TRENS NÃO PARARÃO

A fim de possibilitar a realização de obras de conservação na linha 2, entre as cabines 4 e 3, a Central do Brasil determinou que os trens que se destinarem à D. Pedro II não façam paradas, hoje entre 11 e 16 horas, nas estações de Todos os Santos, Méier e Engenho Nôvo, parando, no entanto, em Silva Freire e demais estações.

Por outro lado, os trens que partirem, amanhã, de D. Pedro II não deverão parar naquelas estações, no mesmo horário, só o fazendo nas, anteriormente, referidas. Esta alteração no tráfego terá a finalidade de permitir os trabalhos, também, de conservação na linha 1, entre as cabinnes 5 e 4.